



รายงานผลการดำเนินโครงการสืบสานภูมิปัญญาท้องถิ่น ปลุกพืชสมุนไพรเพื่อสุขภาพ
ประจำปีงบประมาณ พ.ศ.๒๕๖๗

- กิจกรรมที่ ๑. “สมุนไพรท้องถิ่นของเรา”
- กิจกรรมที่ ๒ “สวนสมุนไพรท้องถิ่นเรา”
- กิจกรรมที่ ๓ “ผลิตภัณฑ์สมุนไพรท้องถิ่นเรา”
- กิจกรรมที่ ๔ “อนุรักษ์สมุนไพรท้องถิ่นเรา”

องค์การบริหารส่วนตำบลหนองปรือ
อำเภอหนองปรือ จังหวัดกาญจนบุรี



รายงานผลการดำเนินโครงการสืบสานภูมิปัญญาท้องถิ่น ปลูกพืชสมุนไพรเพื่อสุขภาพ
ประจำปีงบประมาณ พ.ศ.๒๕๖๗
กิจกรรมที่ ๑. “สมุนไพรท้องถิ่นของเรา”

๑. ผู้รับผิดชอบโครงการ สำนักปลัด องค์การบริหารส่วนตำบลหนองปรือ.....
๒. สถานที่จัดสวนสมุนไพร พื้นที่ อปท. ศูนย์พัฒนาเด็กเล็ก
 อื่นๆ (ระบุ).....
๓. พื้นที่ในการปลูก..... ๕๐ ตารางเมตร.....

รายชื่อสมุนไพรในท้องถิ่น

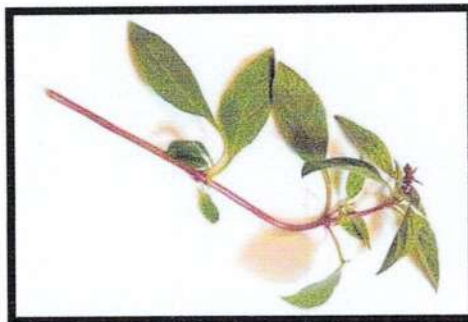

โหระพา (ชื่อวิทยาศาสตร์: *Ocimum basilicum* Linn.) อยู่ในวงศ์: LABIATAE

ใบสด มีสรรพคุณเป็นยาช่วยขับลมแก้ท้องอืดเฟ้อ และสามารถใช้เป็นอาหาร แต่งกลิ่นอาหาร

เมล็ด เมื่อนำไปแช่น้ำจะพองเป็นเมือกเนื่องจากไปเพิ่มจำนวนกากอาหาร มีสรรพคุณเป็นยาระบาย



ข่า (ชื่อวิทยาศาสตร์: *Alpinia galanga* (L.) Willd) อยู่ในวงศ์ : Zingiberaceae

ใบ แก้กกลากเกลื้อน ข่าพวยธิ ต้มอาบแก้ปวดเมื่อยตามข้อ

ต้น ต้นแก้อาการคลื่นไส้ ขับลมแก้ท้องอืดเฟ้อ แก้ปวดเมื่อยตามกล้ามเนื้อ ตามข้อ

ดอก เป็นยาแก้กลากเกลื้อน

เหง้าและราก ขับลม แก้ปวดท้อง ท้องเสีย จุกเสียด แน่นท้อง อาหารไม่ย่อย

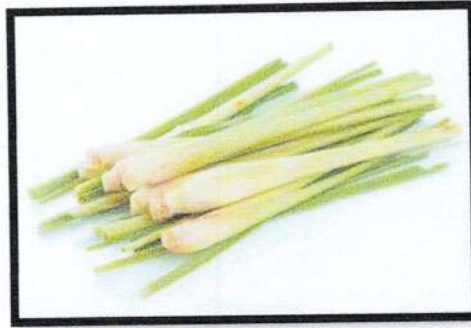

ตะไคร้ (ชื่อทางวิทยาศาสตร์ : *Cymbopogon citratus* Stapf.) อยู่ในวงศ์ : GRAMINEAE

โคนกาบใบและลำต้น มีสรรพคุณใช้เป็นยาขับลม แก้ท้องอืดเพื่อแน่นจุกเสียด
 ใบ มีสรรพคุณใช้เป็นยาช่วยลดความดันโลหิต และแก้ไข้
 ลำต้น มีสรรพคุณเป็นยาขับลม แก้โรคทางเดินปัสสาวะ แก้นิ่ว แก้ผมแตกปลาย แก้เบื่ออาหาร ทำให้เจริญอาหาร ขับเหงื่อ และสามารถแก้ดับกลิ่นคาวในอาหาร



มะกรูด (ชื่อวิทยาศาสตร์: *Citrus hystrix*) อยู่ในวงศ์ :Rutaceae

ราก กระทุ้งพิษ แก้ฝีภายใน และแก้เสมหะเป็นพิษ
 ใบ มีน้ำมันหอมระเหย
 ผล, น้ำคั้นจากผล ใช้แต่งกลิ่น สรรพคุณรักษาชันนะตุ รักษากัด ทำให้ผมสะอาด
 ผิวจากผล ใช้เป็นส่วนผสมในการทำพริกแกง และปรุงเป็นยาขับลมในลำไส้แก้แน่น



ไพล (ชื่อทางวิทยาศาสตร์ : *Zingiber montanum* (Koenig) Link ex Dietr.)

อยู่ในวงศ์ : ZINGIBERACEAE

เหง้า เป็นยาแก้ท้องขึ้น ท้องอืดเพื่อ ขับลม แก้บิด ท้องเดิน ขับประจำเดือนสตรี ทาแก้ฟกบวม แก้ผื่นคัน
 หัว ช่วยขับระดู ประจำเดือนสตรี เลือดร้าย แก้มตุ๋นกระดูกขาว แก้อาเจียน แก้ปวดฟัน
 ดอก ขับระดู ขับโลหิตกระจายเลือดเสีย แก้ช้ำใน
 ต้น แก้อาการพิษการ แก้อุจจาระพิการ
 ใบ แก้ไข้ ปวดเมื่อย



กะเพรา (ชื่อทางวิทยาศาสตร์ : *Ocimum tenuiflorum*) อยู่ในวงศ์ : Lamiaceae

ใบ ใช้บำรุงธาตุไฟ ขับลมแก้ปวดท้องอุจจาระ แก้กลมตานซาง แก้กุญเสียด แก้กสันเหียนอาเจียน และใช้ปรุงอาหาร
 ราก รากที่แห้งแล้วใช้ชงหรือต้มกับน้ำร้อนดื่ม แก้กโรคธาตุพิการ



แมงลัก (ชื่อทางวิทยาศาสตร์ : *Ocimum americanum* L.) อยู่ในวงศ์ : LAMIACEAE (LABIATAE)

ใบ เป็นยาขับลม ขับเหงื่อ แก้ไอและโรคเกี่ยวกับลำไส้ ใช้อมบ้วนปากเพื่อบรรเทาอาการปวดฟัน, ใช้ใบสดโขลกให้ละเอียดคั้นเอาน้ำดื่มเป็นยาแก้หวัดในเด็ก, แก้หลอดลมอักเสบ, แก้ท้องร่วง, โขลกเป็นยาพอกแก้โรควิวหนังทุกชนิด

ลำต้น ใช้ลำต้นต้มน้ำดื่มเป็นยาแก้ไข้ ขับลม ขับเหงื่อ และโรคทางเดินอาหาร

เมล็ด แขน้ำให้พองเต็มที่ รับประทานเป็นยาระบาย ทำให้ถ่ายอุจจาระสะดวก ช่วยดูดซึมน้ำตาลในเส้นเลือด



กระชาย (ชื่อทางวิทยาศาสตร์ : *Boesenbergia rotunda* (Linn.) Mansf.)

อยู่ในวงศ์ : ZINGIBERACEAE

เหง้า แก้กโรคในปากเปื่อย ปากแตกเป็นแผล แก้ปวดมวนในท้อง ท้องร่วง รักษาอาการแน่น จุกเสียด ท้องอืด ท้องเฟ้อ ขับปัสสาวะรักษาโรคบิด แก้บิดมูกเลือด ปวดเบ่ง แก้กลำไส้ใหญ่ อักเสบ บำรุงกำลัง ใช้ภายนอกรักษาโรคกลากเกลื้อน

ราก(นมกระชาย) มีสรรพคุณเป็นยาบำรุงความรู้สึกทางเพศ ทำให้กระชุ่มกระชวย โดยใช้นมกระชายตำและหัวดองสุรา หรือใช้เป็นยาอายุวัฒนะโดยทำเป็นยาลูกกลอน

ใบ มีสรรพคุณเป็นยาแก้โรคในปาก บำรุงธาตุ ถอนพิษต่างๆ



ยอ (ชื่อทางวิทยาศาสตร์ : *Morinda citrifolia* L.) อยู่ในวงศ์ : RUBIACEAE

ใบ มีสรรพคุณเป็นยาคั้นเอาน้ำสระผมแก้เหา ทาแก้ปวดตามข้อของนิ้วมือนิ้วเท้า ทาแก้โรคเก๊า ใช้เป็นยาแก้
อาเจียน

ใบสด อย่างไฟหรือปรุงเป็นยาประคบ แก้ปวดบวม อักเสบ หรือต้มดื่มบำรุงธาตุ และแก้ไข้ แก้กระษัย
ต้นและดอก ใช้ร่วมกับสมุนไพรอื่น หรือปรุงเป็นยารักษาวิณโรค

ราก ใช้เป็นยาระบาย แก้กระษัยเส้น ใช้สกัดสีออกมาเป็นสีย้อมผ้าได้

ผลสุก มีสรรพคุณเป็นยาขับลม บำรุงธาตุ เจริญอาหาร ขับลมในลำไส้

ผลดิบ มีสรรพคุณเป็นยาแก้อากาศอาเจียนของหญิงมีครรภ์



ใบเตย (ชื่อทางวิทยาศาสตร์ : *Pandanus amaryllifolius* Roxb.)

ใบสด สามารถนำมาทำเครื่องต้มได้ เช่น น้ำใบเตย และปรุงแต่งอาหารอย่างขนมไทยให้มีกลิ่นหอม อร่อย และ
ยังให้สีสันทันรับประทาน สรรพคุณทางยาช่วยรักษาโรคเบาหวาน ช่วยควบคุมระดับน้ำตาลในเลือด บำรุง
หัวใจ ใบเตยสดนำมาตำใช้พอกรักษาโรคผิวหนังได้



บอระเพ็ด (ชื่อทางวิทยาศาสตร์ : *Tinospora crispa* (L.) Miers ex Hook.f. & Thomson)

อยู่ในวงศ์ : Menispermaceae

เถาหรือลำต้น มีสรรพคุณเป็นยาต้มเคี้ยวกับน้ำใช้เป็นยาแก้ไข้ ขับเหงื่อ แก้กระหายน้ำ แก้อ่อนใน เป็นยาขมเจริญ
อาหาร เป็นยาอายุวัฒนะ บำรุงธาตุ บำรุงกำลัง

- ใบ มีสรรพคุณเป็นยาขมเจริญอาหาร ช่วยขับน้ำย่อยในกระเพาะอาหาร รักษาโลหิตพิการ ช่วยระงับอาการระส่ำ ระสาก รักษาโรคพิษฝีดาษ ใช้พิษทุกชนิด เป็นยาบำรุงกำลัง บำรุงธาตุไฟ แก้โรคพยาธิ แก้รำมะนาด ปวดฟัน แก้ไข้ โรคผิวหนัง ทำให้ผิวพรรณผ่องใส รักษาโรคผิวหนัง
- ผล เป็นยารักษาโรคใช้พิษอย่างแรง และเสมหะเป็นพิษ
- ราก ดับพิษร้อน แก้ไข้ขึ้นสูงที่มีอาการเพ้อคลั่ง ถอนพิษไข้ ช่วยเจริญอาหาร



มะสัง (ชื่อทางวิทยาศาสตร์ : *Feroniella lucida* (Scheff.) Swingle) อยู่ในวงศ์ : Rutaceae

- ใบ มีสรรพคุณเป็นยารสฝาดมัน บำรุงร่างกาย สมานบาดแผล แก้ท้องเดิน แก้ท้องอืดท้องเฟ้อ
- ผลอ่อน มีสรรพคุณเป็นยาแก้ไข้
- ราก มีสรรพคุณเป็นยา ต้มน้ำดื่ม หรือฝนน้ำกิน แก้ไข้



ว่านหางจระเข้ (ชื่อทางวิทยาศาสตร์ : *Aloe vera* (L.) Burm.f.) อยู่ในวงศ์ : ASPHODELACEAE

- ใบ โขลกผสมสุราพอกฝี unction จากใบล้างด้วยน้ำสะอาดทาหรือฝานบางๆ ปิดหรือทาแผลไฟไหม้ น้ำร้อนลวก ดับพิษร้อน ทาผิวป้องกันและรักษาอาการไหม้จากแสงแดด unction รับประทานแก้โรคกระเพาะ บำรุงร่างกาย แก้อ่อนใน unction พิษร้อนภายในร่างกาย
- ราก รสขมขึ้น unction รับประทานถ่ายโรคหนองใน แก้มุตกิด ช้ำร้าว
- ยางในใบ เป็นยาระบาย
- น้ำunction จากใบ ฝานบางๆ รักษาแผลสดภายนอก น้ำunction ลวก ไฟไหม้ ทำให้แผลเป็นจางลง ดับพิษร้อน ทาผิวป้องกันและรักษาอาการไหม้จากแสงแดด ทาผิวรักษาสิวฝ้า และขจัดรอยแผลเป็น
- เนื้อunction เหน็บทวาร รักษาริดสีดวงทวาร
- เหง้า ต้มunction รับประทานแก้หนองใน โรคมุตกิด



มะขามป้อม (ชื่อทางวิทยาศาสตร์ : *Phyllanthus emblica* L.) อยู่ในวงศ์ : Euphorbiaceae
 ผล มีสรรพคุณเป็นยาขับเสมหะ ทำให้ชุ่มคอ แก้อาการไอ ช่วยย่อยอาหาร ขับปัสสาวะ ใช้เป็นยาแก้ไอ



แคป่าหรือแคนา (ชื่อทางวิทยาศาสตร์ : *Dolichandrone serrulata* (DC.) Seem.)
 อยู่ในวงศ์: Bignoniaceae

- ราก มีรสหวานเย็น แก้เสมหะและลม บำรุงโลหิต
- เปลือกต้น มีรสหวานเย็น แก้ท้องอืดท้องเฟ้อ ใช้กับสตรีหลังคลอด
- ใบ มีรสเย็น ใช้ตำพอกแผล หรือต้มน้ำบ้วนปาก
- ดอก มีรสหวานเย็น ใช้ขับเสมหะ โลหิต และลม ขับผายลม
- เมล็ด รสหวานเย็น แก้อาการปวดประสาท แก้โรคชัก



รางจืด (ชื่อทางวิทยาศาสตร์ : *Thunbergia laurifolia* Lindl.) อยู่ในวงศ์ : Acanthaceae
 รากและเถา มีสรรพคุณเป็นยารับประทานแก้ร้อนใน กระจายน้ำ
 ใบและราก มีสรรพคุณเป็นยา ใช้ปรุงเป็นยาถอนพิษไข้ เป็นยาพอกบาดแผล น้ำร้อนลวก ไฟไหม้



เพกาหรือลิ้นฟ้า (ชื่อทางวิทยาศาสตร์ : *Oroxylum indicum* (L.) Kurz) อยู่ในวงศ์ : Bignoniaceae

เมล็ด ต้มน้ำดื่ม แก้ไอและขับเสมหะ ใช้เป็นยาระบาย

เมล็ดแก่ มีรสขม เป็นยาระบาย แก้ไอ ขับเสมหะ

เมล็ดแห้ง ทำน้ำจับเลี้ยงแก้ร้อนใน กระหายน้ำ

ฝักแก่ มีรสขมรับประทานได้ แก้ร้อนในกระหายน้ำ ช่วยเจริญอาหาร ระบาย

ฝักอ่อน มีรสขมร้อน ใช้เป็นยาขับลม

เปลือกหรือแก่น ใช้เป็นยาแก้พิษไข้ และนำไปเข้ากับยาอื่นหลายตัว แก้น้ำเหลืองเสีย บำรุงเลือด เป็นยาแก้ พิษ

เปลือกต้น รสฝาด ขม เย็น ช่วยสมานแผล ดับพิษกาฬ แก้ร้อนใน แก้ท้องร่วง ทำให้น้ำเหลืองเป็นปกติ ดับพิษ โลหิต



เสลดพังพอนตัวผู้ (ชื่อทางวิทยาศาสตร์ : *Barleria lupulina* Lindl.) อยู่ในวงศ์ : Acanthaceae

ใบ มีรสจืดเย็น แก้โรคริดสีดวง ริดสีดวงหรือหน้าใบสด ๒-๑๐ ใบ ขยี้หรือตำให้แหลก นำมาทาหรือพอก แก้พิษแมลงสัตว์ กัดต่อย แผลฟกช้ำจากการกระทบกระแทก แผลมีเลือดออก

ราก มีรสจืดเย็น ฝนกับสุราดื่ม ทาแก้พิษงู แมลงสัตว์กัดต่อย ถอนพิษตะขาบ แมลงป่อง



เสลดพังพอนตัวเมีย (ชื่อทางวิทยาศาสตร์ : *CLINACANTHUS NUTANS* (BURM.F) LINDAU.)

อยู่ในวงศ์ : ACANTHACEAE

ใบ มีสรรพคุณเป็นยารักษาอาการอักเสบ ถอนพิษ รักษาแผลร้อนในในปาก ริดสีดวง



ฟ้าทะลายโจร (ชื่อทางวิทยาศาสตร์ : Andrographis Paniculata (Burm.f.) Nees)

อยู่ในวงศ์ :Acanthaceae

ใบ บรรเทาอาการท้องเสียไม่ติดเชื้อ, บรรเทาอาการเจ็บคอและอาการของโรคหวัด



ตีป्ली (ชื่อทางวิทยาศาสตร์ : Piper retrofractum Vahl) อยู่ในวงศ์ : Piperaceae

ผล ใช้เป็นเครื่องเทศ มีกลิ่นหอม และเผ็ดมากกว่าพริกไทย รสคล้ายขิง ให้ความอบอุ่นกับร่างกาย บำรุงธาตุ ขับลมในลำไส้ ขับลมเย็น แก้ปวดกระเพาะ ปวดท้อง อาเจียน เรอเปรี้ยว ท้องเสีย แก้บิด ทำให้เจริญอาหาร

ใบ รสเผ็ดร้อน ใช้เป็นยาขับลม แก้อาการอ่อนเพลีย และช่วยย่อยอาหาร

เถา รสเผ็ดร้อน แก้เสมหะพิการ แก้ปวดท้อง จุกเสียด แก่ริดสีดวงทวาร แก้ลม เจริญอาหาร ลดอาการเกร็งของกล้ามเนื้อเรียบ

เถาและกิ่ง ฝนกับน้ำ ทาแก้ฟกบวม ใส่ฟัน แก้ปวดฟัน

รากสดและใบสด แก้ฟกช้ำ โดยตำให้แหลกผสมกับเหล้า พอกบริเวณที่ฟกช้ำ

ราก รสเผ็ดร้อนขม แก้เส้นอัมพฤกษ์อัมพาต แก้หืดไอ แก้ลมวิงเวียน แก้เสมหะ แก้ปวดท้อง บำรุงธาตุ รักษาโรคลำไส้ใหญ่อักเสบ

ต้น แก้เสมหะ

ดอก แก้ท้องร่วง ขับลมในลำไส้ แก้ลมวิงเวียน แก่ริดสีดวงทวาร และช่วยให้เจริญอาหาร

ผลแห้ง มีน้ำมันหอมระเหยที่มีฤทธิ์สามารถฆ่าแมลงด้วงวงและด้วงถั่วได้ และอาจนำมาสกัดเป็นสารกำจัดแมลงสูตรธรรมชาติได้



ย่านาง (ชื่อทางวิทยาศาสตร์ : *Tiliacora triandra* Diels) อยู่ในวงศ์ : Menispermaceae

- ต้น รสจืดขม ถอนพิษผิดสำแดง รักษาพิษไข้ แก้ไข้ตัวร้อน แก้ไข้กลับ และรักษาโรคปวดข้อ
- ราก รสจืดขม ใช้แก้ไข้ทุกชนิด ขับพิษต่างๆ แก้ท้องผูก บำรุงหัวใจ บำรุงธาตุ แก้โรคหัวใจบวม แก้กำเดาไหล และแก้ลม
- ใบ รสจืดขม ใช้ถอนพิษไข้ แก้ไข้ แก้เลือดตก แก้กำเดา แก้ผดผื่นคัน แก้อาการท้องอืดท้องเฟ้อ แก้ลม แก้ปวดหัวตัวร้อน อีสุกอี่โฮ หัด และใช้เป็นยากวาดคอ
- เถา แก้ไข้ ลดความร้อนในร่างกาย ต้านโรคมะเร็ง และยับยั้งการหดเกร็งของลำไส้



อัญชัน(ชื่อทางวิทยาศาสตร์ : *Clitoria ternatea* L.) อยู่ในวงศ์ : LEGUMINOSAE-PAPILIONOIDEAE

- ดอก มีสรรพคุณน้ำคั้นจากดอก ใช้ทาผิว ทาหัว เป็นยาปลุกผม (ขน) ทำให้ ผมดกดำเงางาม สีจากดอกอัญชัน ใช้ทำประโยชน์ได้หลายอย่าง นิยมใช้ดอกสีน้ำเงินซึ่งมีสาร Anthocyanin ใช้ ทำสีขนม



พลู (ชื่อทางวิทยาศาสตร์ : *Piper betle* Linn.) อยู่ในวงศ์ : PIPERACEAE

- ใบ เคี้ยวกินกับหมาก ชี้แล้วใช้จุดจุ่มก ช่วยห้ามเลือดกำเดาให้หยุดไหล แก้ปวดฟัน แก้รำมะนาด แก้ปากเหม็น
- น้ำคั้นจากใบ น้ำคั้นจากใบพลูสด รสเผ็ด เป็นยาถ่ายพยาธิ ยาระบายอาการท้องผูก ยาเจริญอาหาร ขับเสมหะ ลดไข้ แก้ปวดศีรษะ ขับลมในกระเพาะอาหาร ทำให้ลมหายใจหอมสดชื่น เป็นยาสมานแผล และใช้

ป้องกันเชื้อจุลินทรีย์แก้อาการผื่นคัน ลมพิษ แพ้ อักเสบ แผลงสัตว์กัด แก่ท้องอืดท้องเฟ้อ แน่น จุก
เสียด แก่ตาแดง แก่วิงเวียน

ราก

ใช้รักษาโรคเอดส์



ชะพลู (ชื่อทางวิทยาศาสตร์ : Piper sarmentosum Roxb.) อยู่ในวงศ์ : PIPERACEAE

ผล เป็นส่วนผสมของยารักษาโรคหืด แก่บิด

ราก ต้น ดอก ใบ ขับเสมหะ

ราก แก่ธาตุพิการ บำรุงธาตุ แก่ท้องขึ้นอืดเพื่อขับลม แก่บิด

ทั้งต้น รักษาโรคเบาหวาน



มะตูม (ชื่อทางวิทยาศาสตร์ : Aegle marmelos (L.) Corr.) อยู่ในวงศ์ : Rutaceae

ผลอ่อน รสฝาดร้อนปรา่ชื่น ฝานบางๆ สดหรือแห้ง ชงน้ำรับประทานแก่ท้องเสีย แก่บิด แก่โรคกระเพาะ
อาหาร ฝาดสมาน เจริญอาหาร เป็นยาธาตุ แก่ธาตุพิการ ขับผายลม บำรุงกำลัง และรักษาโรคลำไส้
เรื้อรังในเด็ก

ผลแก่สุก ทุบให้เปลือกแตกต้มทั้งลูกกับน้ำตาลแดง เป็นยาระบายท้อง เหมาะกับผู้สูงอายุหรือผู้ที่ท้องผูกเป็น
ประจำ ช่วยขับผายลม แก่ร้อนในกระหายน้ำ

ผลแก่ที่ยังไม่สุก รสฝาดหวาน แก่บิด แก่เสมหะ แก่ลม บำรุงไฟธาตุ ช่วยย่อยอาหาร



มะรุม (ชื่อทางวิทยาศาสตร์ : Moringa oleifera Lam.) อยู่ในวงศ์ : Moringaceae

ฝัก นำไปทำเป็นอาหาร เช่น แกงส้ม แกงลาว แกงอ่อม

เปลือกต้น มีสรรพคุณเป็นยาขับลมในลำไส้ ทำให้ผายหรือเรอ
 ราก มีสรรพคุณเป็นยาแก้พิษ ฝี แก้วปวด แก้วอักเสบ



หนานเฉาเหว่ย (ชื่อทางวิทยาศาสตร์ : *Gymnanthemum extensum*) อยู่ในวงศ์ : Asteraceae

ราก ใช้แก้ลม แก้วอาการคันตามผิวหนัง แก้วพิษในกระดุก แก้วโรคผิวหนัง รักษา น้ำเหลืองเสีย
 เปลือกไม้ แก้วโรคตับพิการ แก้วปอดพิการ รักษาอาการลมเป็นพิษ รักษาโรคผิวหนัง กลาก เกื้อน มีฤทธิ์เป็นยา
 ถ่าย ยาระบาย ใช้รักษาเหงือกอักเสบ บำรุงสุขภาพฟันและเหงือกให้แข็งแรง แก้วอาการคันตาม
 ผิวหนัง ถ่ายน้ำเหลือง แก้วพิษในกระดุก ฆ่าพยาธิ แก้วโรคเรื้อน คุดทะราด รวมทั้งรักษากามโรคได้
 ใบ มีรสขม ช่วยบำรุงร่างกาย เพราะมีสรรพคุณปกป้องตับ (แต่ไม่แนะนำให้ผู้ป่วยโรคตับกิน)
 มีฤทธิ์ทำให้ตัวอ่อนไม่เกาะติดมดลูก



คูณ (ชื่อทางวิทยาศาสตร์ : *Cassia fistula* L.) อยู่ในวงศ์ : Leguminosae-Caesalpinioideae

เนื้อในฝัก รสหวานเอียน แก้วท้องผูก ขับเสมหะ ระบายพิษไข้ ช่วยระบายท้องเด็ก เป็นยาระบายที่ไม่ปวดมวน
 ใช้ในเด็กหรือสตรีมีครรภ์
 ใบ รสเมา ใช้ระบายท้อง ฆ่าเชื้อโรคต่าง ๆ แก้วฝีและเม็ดผื่นคันตามร่างกาย ฆ่าพยาธิผิวหนัง
 ตำพอกแก้วปวดข้อ แก้วลมตามข้อ แก้วอัมพาต
 ใบอ่อน แก้วใช้รุมตัก
 ดอก รสเปรี้ยว ขม ต้มน้ำดื่ม แก้วไข้ ระบายท้อง แก้วพรรตัก แก้วแผลเรื้อรัง พุพอง แก้วฝีเปื่อยพัง
 แก้วบวม เป็นยาหล่อลื่นลำไส้ รักษาโรคกระเพาะอาหาร
 เปลือกต้น รสฝาดเมา แก้วท้องร่วง ฝนผสมกับหญ้าฝรั่น น้ำตาล น้ำดอกไม้เทศ กินแล้วทำให้เกิดลมแบ่งในการ
 คลอดบุตร
 แก่น รสเมา ขับพยาธิไส้เดือน แก้วกลากเกื้อน ระบายพิษไข้ กินกับหมาก

กระพี้	รสเมา แก้วร่ามะนาด แก้วปวดฟัน
ราก	รสเมา แก้วกลางเกลื่อน ฆ่าเชื้อคุดทะราด ระบายพิษไข้ แก้วเซื่องซึม
เปลือกราก	รสฝาด ต้มดื่ม ระบายพิษไข้ แก้วไข้มาลาเรีย
เมล็ด	ใช้ถ่ายพยาธิ แก้วตานซางตัวร้อน มีอาการครั่นเนื้อครั่นตัว เปลือกและใบ บดผสม ทาฝี และเม็ดยาตามร่างกาย



ชื่อเทือก (ชื่อทางวิทยาศาสตร์ : *Senna siamea* (Lam.) Irwin & Barneby.)

อยู่ในวงศ์ : FABACEAE (LEGUMINOSAE-CAESALPINIOIDEAE)

ดอก มีวิตามินที่ช่วยบำรุงและรักษาสายตา ช่วยเสริมสร้างภูมิคุ้มกันต้านทานโรค ป้องกันหวัด ช่วยทำให้ผลหายเร็วขึ้น

ราก มีสรรพคุณเป็นยาแก้ไอ รักษาแผลกามโรค โรคเหน็บชา ทาแก้เส้นอัมพฤกษ์ให้หายอ่อน แก้วฟกช้ำ บำรุงธาตุ ใช้ผัดสำแดง ผสมในยาขับพยาธิและช่วยระงับอาการชักได้

ลำต้น ช่วยรักษาอาการตัวเหลือง

แก่น ช่วยรักษาวิณโรค



ใบบัวบก (ชื่อทางวิทยาศาสตร์ : *Centella asiatica* Urban.) อยู่ในวงศ์ : APIACEAE (UMBELLIFERAE)

ใบ มีสรรพคุณเป็นยาบำรุงประสาทและสมอง เพิ่มความสามารถในการจำ ลดความเสี่ยงอัลไซเมอร์ หรือสมองเสื่อม ช่วยบำรุงหัวใจและหลอดเลือด ช่วยลดความดันโลหิตสูงและภาวะหลอดเลือดแข็งตัว บรรเทาอาการฟกช้ำ หือเลือด ช่วยลดการอักเสบ ลดอาการปวดแสบ ปวดร้อน จากแผลไฟไหม้ น้ำร้อนลวก บำรุงสายตา เนื่องจากเป็นสมุนไพรที่มีวิตามินเอสูง



สาระแหน่ (ชื่อทางวิทยาศาสตร์ : *Mentha x cordifolia* Opiz ex Fresen.) อยู่ในวงศ์ : Lamiaceae ใบ มีสรรพคุณเป็นยานำมาตำแล้วพอกแก้ปวดบวม ผื่นคัน หรือใบสาระแหน่นำมาชงเป็นชาดื่มบรรเทาอาการหวัด ขับเหงื่อ ระบายความร้อน ขับลมในลำไส้



ขิง (ชื่อทางวิทยาศาสตร์ : *Zingiber officinale* Roscoe) อยู่ในวงศ์ : Zingiberaceae เหง้า รักษาอาการท้องอืด เพื่อ เสียดท้อง อาหารไม่ย่อย ปวดเกร็งช่องท้อง แก้กลิ้นไส้ อาเจียน ท้องเสีย ช่วยกระตุ้นความอยากอาหาร รักษาอาการหวัด รักษาอาการปวดศีรษะเนื่องจากไมเกรน



รากสามสิบ (ชื่อทางวิทยาศาสตร์ : *Asparagus racemosus* Willd.) อยู่ในวงศ์ : Asparagaceae ราก ใช้แก้กระษัย แก้กษิตเบา ขับปัสสาวะ หล่อลื่นและกระตุ้น ขับเสมหะ บำรุงเด็กในครรภ์ บำรุงตับปอด แก้กัฒบอดพิการ บำรุงกำลัง แก้กระษัย ยาพื้นบ้านใช้ ต้มน้ำดื่ม แก้กตเลือด และโรคคอกพอก



ชะเอมเทศ (ชื่อทางวิทยาศาสตร์ : *Glycyrrhiza glabra* L.) อยู่ในวงศ์ : Leguminosae ราก มีสรรพคุณเป็นยาขับเสมหะทำให้ชุ่มคอ แก้ไอ แก่น้ำลายเหนียว แก้กอแห้ง ขับลม แก้กัฒ บำรุงร่างกาย ขับเลือดเน่า และนำไปใช้ในการแต่งกลิ่นอาหาร หรือใช้แต่งรสหวานในขนม ลูกอม



ชะเอมไทย (ชื่อวิทยาศาสตร์: *Albizia myriophylla* Benth.) อยู่ในวงศ์ : FABACEAE-LEGUMINOSAE

เนื้อไม้ สรรพคุณ แก้เสมหะในลำคอ แก้คอแห้ง แก้ลม บำรุงธาตุ บำรุงกำลัง บำรุงกล้ามเนื้อให้เจริญ ขับเสมหะ แก้
น้ำลายเหนียว แก้เลือดออกตามไรฟัน

ใบ สรรพคุณ ขับโลหิตระดู

ดอก สรรพคุณ ช่วยย่อยอาหาร

ราก รสหวานเย็น สรรพคุณ แก้เสมหะจุกคอ แก้ไอ บำรุงหัวใจให้สดชื่น



อบเชย (ชื่อทางวิทยาศาสตร์ : *Cinnamomum verum* J.Presl) อยู่ในวงศ์ : Lauraceae

เปลือกต้น มีสรรพคุณเป็นยา ใช้ขับลม บำรุงธาตุ และใช้เป็นเครื่องเทศใส่อาหาร

ใบ ใช้แต่งกลิ่น ฆ่าเชื้อ



กฤษณา(ชื่อทางวิทยาศาสตร์ : *Aquilariacrassna* Pierre ex Lecomte) อยู่ในวงศ์ : THYMELAEACEAE

เนื้อไม้ บำรุงโลหิตในหัวใจ บำรุงตับและปอดให้เป็นปกติ แก้ลม แก้ลมชาง แก้ลมอ่อนเพลีย ทำให้ชุ่มชื่นใจ บำรุง
กำลัง แก้ไข้ บำรุง โลหิต รักษาโรคปวดข้อ

แก่นไม้ บำรุงโลหิต บำรุงหัวใจ บำรุงตับ และปอดให้ปกติ

น้ำมันจากเมล็ด รักษาโรคผิวหนัง แก้โรคเรื้อน แก้มะเร็ง

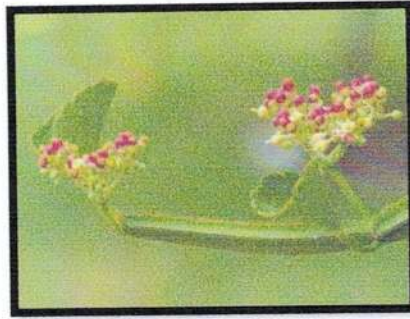

เพชรสังฆาต (ชื่อทางวิทยาศาสตร์ : *Cissus quadrangularis* L.) อยู่ในวงศ์ : Vitaceae

- ราก ช่วยในการสมานตัวของกระดูกที่แตกหักทำให้กระดูกกลับมาเชื่อมต่อกันได้เร็วขึ้น
- ต้น แก้อาการหูดน้ำหนวก แก้อาการเลือดกำเดา รักษาอาการประจำเดือนมาไม่ปกติในสตรี ช่วยให้เจริญอาหาร และช่วยขับน้ำเหลืองเสีย
- ใบ ช่วยในการสมานตัวของกระดูกเช่นเดียวกับรากรักษาอาการอาหารไม่ย่อยช่วยขับน้ำเหลืองที่เสีย
- เถา แก้กะตุกหักชั้น ขั้บลม แก้กุดเสียดแน่นท้อง แก้อาการท้องอืด ท้องเฟ้อ รักษาโรคลักปิดลักเปิด



อังกาบหนู (ชื่อทางวิทยาศาสตร์ : *Barleria prionitis* L.) อยู่ในวงศ์ : ACANTHACEAE

- ใบ มีสรรพคุณเป็นยา ต้มใบกินแก้ปวดฝี ถอนพิษร้อนอักเสบ แก้ไข้ แก้หวัด แก้ปวดบวม ปวดตามข้อ คั้นน้ำใบอังกาบหนูผสมน้ำผึ้งช่วยรักษาโรคเลือดออกตามไรฟัน รักษาอาการคัน
- ดอก บำรุงธาตุโดยนำดอกอังกาบหนูมาตากแห้งแล้วต้มกินเป็นยา น้ำต้มจากดอกอังกาบหนูแห้งใช้ดื่มละลายเสมหะ บรรเทาอาการไอแบบมีเสมหะ
- ราก มีสรรพคุณเป็นยา รากแก้พิษตะขาบ พิษงู น้ำต้มจากรากแก้อาหารไม่ย่อย โดยอาจผสมน้ำมะนาวช่วยเพิ่มรสชาติและกระตุ้นระบบย่อยอาหารได้ รากใช้เป็นยารักษาฝี



เขยตาย (ชื่อทางวิทยาศาสตร์ : *Glycosmis pentaphylla* (Retz.) DC.) อยู่ในวงศ์ : Rutaceae

- ราก รสเมาขื่นปร่า กระทุ้งพิษ แก้พิษฝีภายในและภายนอก ขับน้ำนม ฝนน้ำกินและทาแก้พิษงู แก้พิษแมลงกัดต่อย ทาแผลที่อักเสบ แก้ไข้กาฬ แก้โรคผิวหนังพุพอง
- เปลือกต้น รสเมาร้อน แก้ฝีภายนอกและภายใน กระทุ้งพิษ แก้พิษงู ขับน้ำนม แก้พิษต่างๆ แก้พิษไข้

เนื้อไม้ กระทุ้งพิษ แก้ฝีภายนอกและภายใน แก้พิษงู ขับน้ำนม
ดอกและผล รสเมาร้อน ทารักษาหิด



ส้มเช้า (ชื่อทางวิทยาศาสตร์ : *Euphorbia neriifolia* L.) อยู่ในวงศ์: Euphorbiaceae

ราก รสเปรี้ยวเมา เป็นยารักษาพยาธิผิวหนัง แก้พิษแมลงสัตว์กัดต่อย
เปลือกต้น รสเปรี้ยวเมา ต้มน้ำดื่มเป็นยาระบาย
ใบ ใบมีรสเปรี้ยวเมาสรรพคุณเป็นยาฟอกโลหิต ช่วยถ่ายคูดเสมหะ ช่วยขับประจำเดือนของสตรี รักษา
ฝี
ยาง ช่วยแก้ไข้จับสันเรื้อรัง ช่วยแก้อาการจุกเสียด แก้ท้องมาน พุงโร แก้ม้ามย่อย ช่วยขับน้ำย่อยอาหาร



พลับพลึง (ชื่อทางวิทยาศาสตร์ : *Crinum asiaticum* L.) อยู่ในวงศ์ : AMARYLLIDACEAE

ใบ มีสรรพคุณเป็นยา นำไปต้มกินทำให้อาเจียน หรือใช้ใบพันรักษาอาการฟกช้ำ บวม เคล็ด ขัด ยอก
แผลง
หัว มีสรรพคุณเป็นยาบำรุงกำลัง ขับเสมหะ เป็นยาระบาย อาเจียน รักษาโรคที่เกี่ยวกับปัสสาวะ
เมล็ด ใช้เป็นยาบำรุง ยาระบาย ขับเลือดประจำเดือน ขับปัสสาวะ
ราก มีสรรพคุณเป็นยาทำให้อาเจียน ใช้รักษาพิษยางน่อง หรือใช้ตำพอกแผล



ชุมเห็ดไทย (ชื่อทางวิทยาศาสตร์ : Senna tora (L.) Roxb.) อยู่ในวงศ์ : FABACEAE

เมล็ด รสขมเมา เป็นยาระบายอ่อนๆ ขับอุจจาระ แก้ไอ รักษาโรคผิวหนัง บำรุงประสาท เป็นยาระงับประสาท แก้นอนไม่หลับ แก้กระษัย แก้กตาแดง ตามัว แก้ตับอักเสบ ตับแข็ง บำรุงกำลัง ลดความดันเลือดชั่วคราว บดผสมน้ำมันพืชทาแก้หิด กลากเกลื้อน ไข้เมล็ด คั่วขงน้ำดื่ม บำรุงหัวใจ ทำให้ชุ่มชื้น ทำให้หลับสบาย ขับปัสสาวะ แต่ห้ามใช้นานๆเพราะจะทำให้ตามัว

ต้น มีรสเมา แก้ไข้ ขับพยาธิในท้อง แก้ไข้หวัด กล่อมตับ ทำให้ตาสว่าง



ว่านชักมดลูก (ชื่อทางวิทยาศาสตร์ : Curcuma comosa Roxb.) อยู่ในวงศ์ : Zingiberaceae

เหง้า ทำให้มดลูกเข้าอู่ ลดการอักเสบ โดยใช้หัวตำคองด้วยสุรา และใช้เป็นตัวยาหนึ่งในตำรับ ยาสตรีหลังคลอด ที่บรรจุในบัญชียาสมุนไพรใน บัญชียาหลักแห่งชาติ ตำรายาไทยใช้รักษาอาการ ไล่เลือดหรือ กระษัยกร่อนลงฝักปวดเสียวลูกอัมพาที่แข็งเป็นเส้น เจ็บปวด



สั้มป่อย (ชื่อทางวิทยาศาสตร์ : Acacia concinna (Willd.) DC.)

อยู่ในวงศ์ : Leguminosae-Mimosoideae

- ใบ** ใช้ต้มดื่มเป็นยาฟอกโลหิต
- ดอก** ช่วยบำรุงธาตุในร่างกาย ลดไขมัน ลดความอ้วน
- เปลือก** ช่วยให้เจริญอาหาร แก้กางเด็ก เป็นยาแก้กระษัย
- ราก** มีสรรพคุณเป็นยาแก้ไข้



ใบยี่หระ (ชื่อทางวิทยาศาสตร์ : *Ocimum gratissimum* L.) อยู่ในวงศ์ : LAMIACEAE

ใบ แก้อาการท้องอืด ท้องเฟ้อ อาการปวดท้อง แก้อาการเบื่ออาหาร แก้อาการคลื่นไส้ ช่วยขับเหงื่อ บำรุงธาตุในร่างกาย

รากตากแห้ง ช่วยย่อย ยาขับลม แก้อาการปวดท้อง ท้องอืดท้องเฟ้อ

ผลสุก ใช้แต่งกลิ่นอาหารให้หอม เช่น ขนมปัง ขนมเค้ก และใช้เป็นเครื่องเทศ

ทั้งต้น บำรุงธาตุ ขับโลหิต แก้อาการท้องอืด แก้อาการเจ็บคอ แก้อาการไข้ และลมเป็นพิษ แก้อาการปวดท้อง ขับลมในลำไส้



หญ้าหนวดแมว (ชื่อทางวิทยาศาสตร์ : *Orthosiphon aristatus* (Blume) Miq.)

อยู่ในวงศ์ : Lamiaceae

ใบ รสจืด ใช้เป็นยาชงแทนใบชา กินขับปัสสาวะ ขับนิ่ว แก้อาการไต และกระเพาะปัสสาวะอักเสบ แก้อาการปวดเมื่อย และไขข้ออักเสบ ลดความดันโลหิต รักษาโรคเบาหวาน ลดน้ำ ขับกรดยูริกจากไต แก้อาการท้องอืด

ราก ขับปัสสาวะ

ทั้งต้น แก้อาการไต ขับปัสสาวะ รักษาโรคกระษัย รักษาโรคปวดตามสันหลัง และบั้นเอว รักษาโรคนิ่ว รักษาโรคเยื่อ วมูกอักเสบ



ขมิ้นอ้อย (ชื่อทางวิทยาศาสตร์ : *Curcuma zedoaria* Zberg. Roscoe.) อยู่ในวงศ์ : ZINGIBERACEAE

ใบ มีรสเผ็ดร้อน ช่วยขับปัสสาวะ แก้อาการบวม

เหง้า มีรสเผ็ดร้อน แก้อาการแน่นท้อง สมองล้า แก้อาการอักเสบ แก้อาการปวด แก้อาการเลือดคั่ง เลือดลมไหลเวียนไม่สะดวก



มะหาด (ชื่อทางวิทยาศาสตร์ : *Artocarpus lacucha* Roxb. ex Buch.-Ham.)

อยู่ในวงศ์ : MORACEAE

เปลือกต้น รสร้อน แก้ไข้

แก่น รสร้อน แก้จุกเสียดแน่น แก้ท้องอืดท้องเฟ้อ ขับลม ผายลม แก้ผื่นคัน แก้ตานขโมย
แก้กระษัย ขับโลหิต เป็นยาระบาย ถ่ายพยาธิ

ราก รสร้อน แก้ไข้ แก้กระษัยเส้นเอ็น ขับพยาธิ แก้ไข้เพื่อฝีภายใน แก้พิษร้อน

ปวกหัด รสร้อนเมา ละลายน้ำดื่มขณะท้องว่างแล้วดื่มน้ำดีเกลือตามไป ขับพยาธิในท้องหรือ
ละลายน้ำทาแก้ผื่นคัน



ใบฝรั่ง (ชื่อทางวิทยาศาสตร์ : *Psidium guajava* L.) อยู่ในวงศ์ : MYRTACEAE

ใบ รสฝาด ใช้ใบสดย่างไฟให้เกรียม ต้มน้ำหรือชงน้ำดื่มแก้โรคท้องเดิน โรคนิ่ว แก้ปวดเบ่ง หรือโคลิกันเอาน้ำ
ล้างแผล หรือใช้กากพอกแผล ช่วยถอนพิษบาดแผล, ใช้เคี้ยวใบสด ๒ - ๓ ใบ แล้วคายทิ้งระงับกลิ่นปาก แก้
ปวดฟัน อมแก้เหงือกบวมได้, ใบแก้ไข้เมาแล้วต้มน้ำดื่มแก้ท้องร่วง ใบแก้มีฤทธิ์แก้ท้องเสีย มีฤทธิ์ฝาดสมาน
และระงับกลิ่นปาก



ใบน้อยหน่า (ชื่อทางวิทยาศาสตร์ : *Annona squamosa* L.) อยู่ในวงศ์ : Annonaceae

ใบ แก้กลากเกลื้อนและฆ่าเหา ชาวชนบทมักเอาลูกตายมาฝนกับเหล้า รักษาแผล

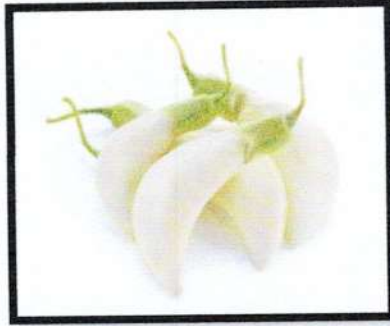

ดอกแค (ชื่อทางวิทยาศาสตร์ : *Sesbania grandiflora* (L.) Desv.)

อยู่ในวงศ์ : Leguminosae – Papilionoideae

ดอก รับประทานแก้ไข้เปลี่ยนอากาศ เปลี่ยนฤดู (แก้ไข้หัวลม) น้ำที่คั้นได้จากดอกหรือใบแคเข้าจุมูกรักษาโรค
ริดสีดวงในจุมูก และทำให้มีน้ำมูกออกมา แก้ปวดและหนักศีรษะ ลดความร้อน ลดไข้



สะเดา (ชื่อทางวิทยาศาสตร์ : *Azadirachta indica* A. Juss. var. *siamensis* Valetton)

อยู่ในวงศ์ : MELIACEAE

ใบอ่อนหรือยอด รสขม แก้โรคผิวหนัง แก้ไข้เหลืองเสีย พุพอง เป็นยาขับปัสสาวะ รักษาไข้มาลาเรีย บำรุงธาตุ ช่วย
ย่อยอาหาร

ใบแก่ รสขม มีฤทธิ์ยับยั้งการเจริญเติบโตของเชื้อแบคทีเรีย และฆ่าแมลงศัตรูพืช ใช้ใบสด
๒ - ๓ กำมือ โขลกผสมน้ำทาให้ทั่วศีรษะรักษาเหา

ก้านใบ รสขม แก้ไข้ป่า แก้ไข้ทุกชนิด แก้ร้อนใน ระบายน้ำ บำรุงน้ำดี

เปลือกต้น รสขมฝาดเย็น เป็นยาขมเจริญอาหาร ต้มดื่มแก้บิดมูกเลือด แก้ท้องร่วง แก้ไข้ แก้กระษัย

กระพี้ รสขม แก้เพ้อคลั่ง บำรุงน้ำดี แก้ตีเฟิกการ

แก่น รสขมฝาดเย็น แก้ไข้จับสั่น แก้ไข้ตัวร้อน แก้คลื่นไส้ อาเจียน บำรุงโลหิต

ดอก รสขม แก้ริดสีดวง บำรุงธาตุ แก้พิษโลหิต พิษกำเดา

ผล รสขมเย็น บำรุงหัวใจให้เต้นเป็นปกติ ฆ่าแมลงศัตรูพืช

เมล็ด รักษาโรคผิวหนัง ขับพยาธิ เป็นยาฆ่าแมลง เป็นยาถ่ายพยาธิและยาระบาย

ราก รสขมฝาดเย็น แก้เสมหะที่เกาะแน่นในอก แก้เสมหะจุกคอ



พริกนายพราน (ชื่อทางวิทยาศาสตร์ : *Tabernaemontana bufalina* Lour)

อยู่ในวงศ์ : APOCYNACEAE

ราก ใช้ต้มน้ำดื่ม แก้ตกขาว แก้ไอ แก้เจ็บคอ ตำละเอียด ทาแก้ฝี ฝนน้ำดื่ม แก้ไอเป็นเลือด
ฝนเหล้าน้ำดื่ม แก้ปวดท้อง



มะม่วงหาว มะนาวโห่ (ชื่อทางวิทยาศาสตร์ : *Carissa carandas* L.) อยู่ในวงศ์ : Apocynaceae

ผล ช่วยรักษาอาการเลือดออกตามไรฟัน

ใบ ช่วยแก้อาการเจ็บคอ เจ็บในปาก แก้ท้องเสีย อาการปวดแหว หรือแม้แต่แก้ไข้ก็ทำได้

แก่น ช่วยบำรุงธาตุ บำรุงไขมันในร่างกาย ทำให้ร่างกายมีสุขภาพที่แข็งแรง

เนื้อไม้ ช่วยบำรุงธาตุ แก้อาการอ่อนเพลีย บำรุงกำลัง ทั้งยังช่วยบำรุงไขมันในร่างกายได้อีกด้วย

ราก ใช้แก้อาการคัน บำรุงธาตุ ช่วยขับพยาธิ ทำให้เจริญอาหาร ดับพิษร้อน ช่วยบำรุงกระเพาะอาหาร
ใช้แก้ไข้ได้อีกด้วย



ขมิ้นขาว (ชื่อทางวิทยาศาสตร์ : *Curcuma mangga* Valetton & Zijp) อยู่ในวงศ์ : ZINGIBERACEAE

เหง้า รักษาแผลในลำไส้ เจริญอาหาร ขับลม ระงับเชื้อ รักษาโรคผิวหนัง เป็นยาบำรุง ขับปัสสาวะ บรรเทาอาการ
ท้องขึ้น ทำให้ผายลมและรักษาไข้ผอมเหลือง และสามารถนำไปประกอบเป็นอาหาร เช่น นำไปยำ ไปแกง
เป็นต้น

กิจกรรมเก็บรวบรวมข้อมูล









กิจกรรมให้ความรู้และรณรงค์ปลุกพืชสมุนไพร





รายงานผลการประเมินความพึงพอใจการให้ความรู้และรณรงค์ปลูกพืชสมุนไพร
โครงการสืบสานภูมิปัญญาท้องถิ่น ปลูกพืชสมุนไพร
เพื่อสุขภาพ ประจำปีงบประมาณ พ.ศ.๒๕๖๗
องค์การบริหารส่วนตำบลหนองปรือ อำเภอหนองปรือ จังหวัดกาญจนบุรี

วิธีการดำเนินงาน

๑. เก็บรวบรวมข้อมูลเพื่อสำรวจกลุ่มเป้าหมาย และประชาชนที่ได้รับประโยชน์ ผ่านทาง <https://forms.gle/faHNwTtm4BfqSjhF6> แบบประเมินความพึงพอใจในการเข้าร่วมโครงการ เภมณฑ์การให้คะแนน เรียงจาก ๑ - ๕ คือ มากที่สุด มาก ปานกลาง น้อย น้อยที่สุด ตามลำดับ
๒. วิเคราะห์ผลข้อมูลจากแบบสำรวจ
๓. รายงานผลการวิเคราะห์ข้อมูล และสรุปผลการสำรวจ

การวิเคราะห์ข้อมูลจากแบบสำรวจ

การสำรวจประเมินความพึงพอใจการให้ความรู้และรณรงค์ปลูกพืชสมุนไพร โครงการสืบสานภูมิปัญญาท้องถิ่น ปลูกพืชสมุนไพรเพื่อสุขภาพ ประจำปีงบประมาณ ๒๕๖๗ ในครั้งนี้ จะใช้วิธีการสำรวจโดยใช้แบบสอบถาม เป็นเครื่องมือการเก็บรวบรวมข้อมูล โดยมีผู้ตอบแบบสำรวจจำนวน ๕๐ คน

๑. คุณพึงพอใจกับกิจกรรมในครั้งนี้มากน้อยเพียงใด

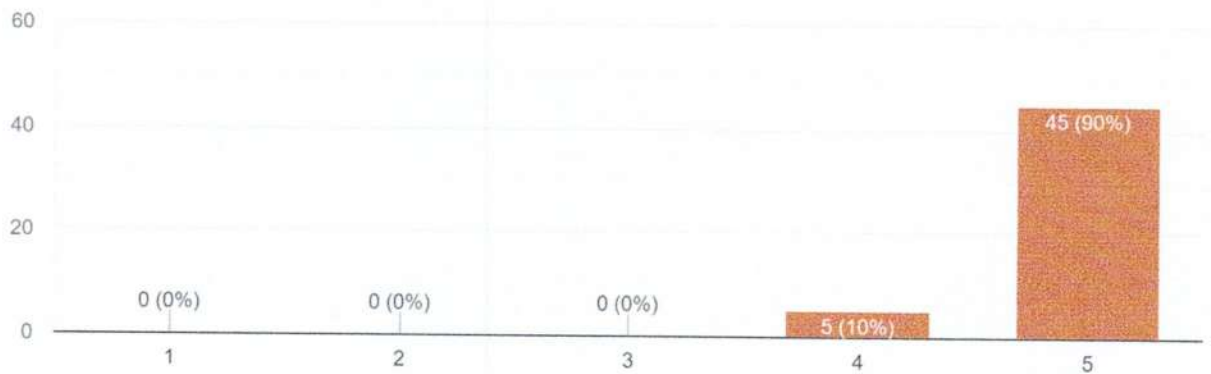

ผู้เข้าร่วมกิจกรรมในครั้งนี้มีความพึงพอใจ มากที่สุด คิดเป็นร้อยละ ๙๐
มาก คิดเป็นร้อยละ ๑๐

๒. คุณคิดว่ากิจกรรมในครั้งนี้เป็นประโยชน์กับคุณมากน้อยเพียงใด

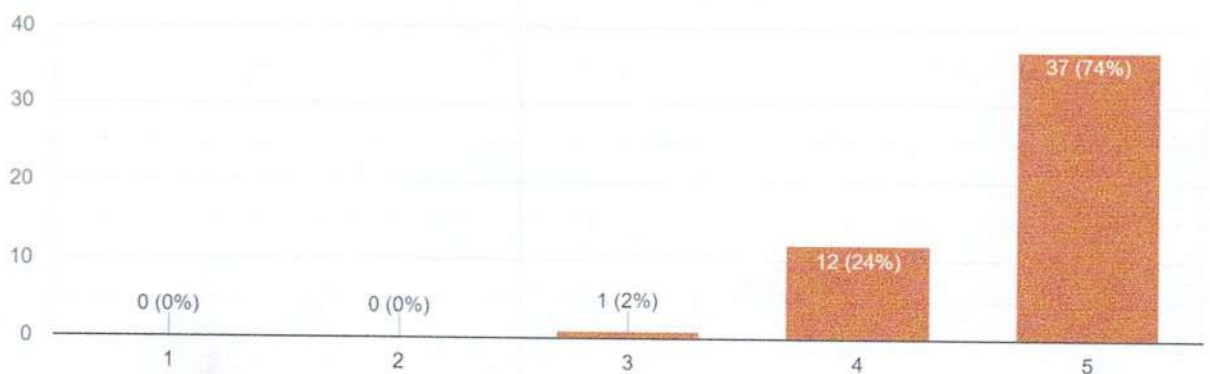

ประโยชน์ที่ผู้เข้าร่วมกิจกรรมได้รับ มากที่สุด คิดเป็นร้อยละ ๗๔
มาก คิดเป็นร้อยละ ๒๔
ปานกลาง คิดเป็นร้อยละ ๒

๓. คุณคาดหวังอะไรจากกิจกรรมในครั้งนี้

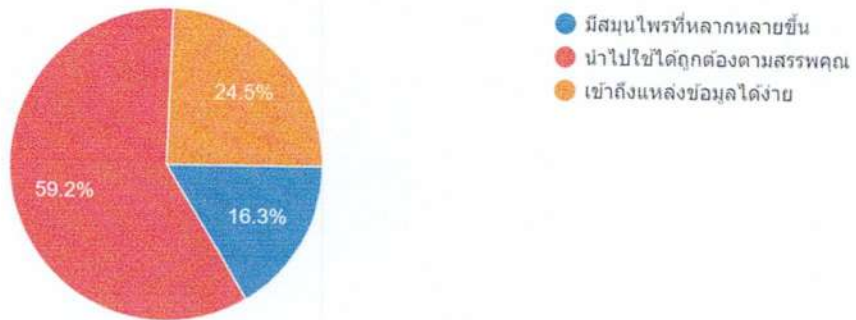

ผู้เข้าร่วมกิจกรรมมีความคาดหวัง ดังนี้

นำไปใช้ได้ถูกต้องตามสรรพคุณ มากที่สุด คิดเป็นร้อยละ ๕๙.๒

เข้าถึงแหล่งข้อมูลได้ง่าย รองลงมา คิดเป็นร้อยละ ๒๔.๕ และ มีสมุนไพรที่หลากหลายขึ้น คิดเป็นร้อยละ ๑๖.๓ ตามลำดับ

๔. คุณพึงพอใจกับการให้ความรู้มากน้อยเพียงใด

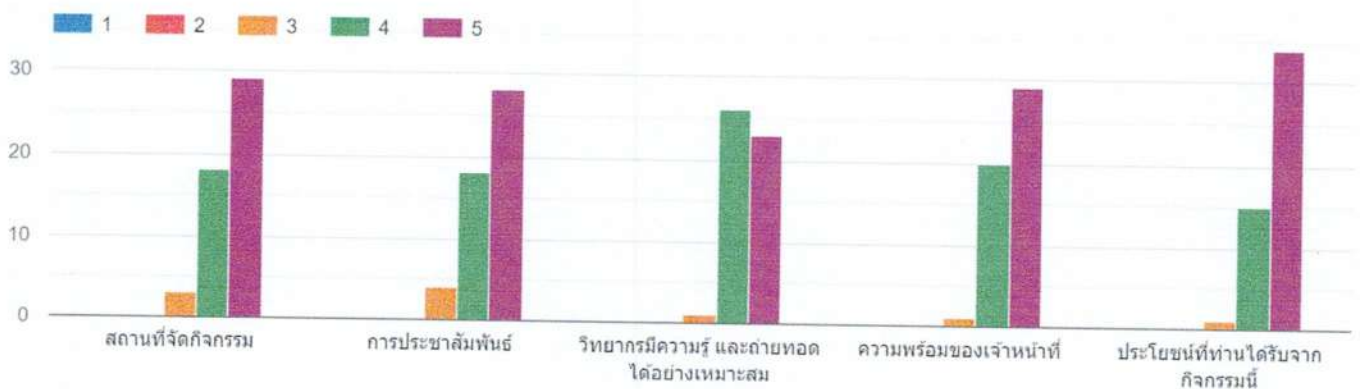

ประเด็น	มากที่สุด	มาก	ปานกลาง	น้อย	น้อยที่สุด	ค่าเฉลี่ย X	หมายเหตุ
๑. สถานที่จัดกิจกรรม	๒๙	๑๘	๓	-	-	๔.๕๒	
๒. การประชาสัมพันธ์	๒๘	๑๘	๔	-	-	๔.๔๘	
๓. วิทยากรมีความรู้และถ่ายทอดได้อย่างเหมาะสม	๒๓	๒๖	๑	-	-	๔.๔๔	
๔. ความพร้อมของเจ้าหน้าที่	๒๙	๒๐	๑	-	-	๔.๕๖	
๕. ประโยชน์ที่ท่านได้รับจากกิจกรรมนี้	๓๔	๑๕	๑	-	-	๔.๖๖	
สรุปค่าเฉลี่ย						๔.๕๓	
คิดเป็นร้อยละ						๙๐.๖๔	

พบว่ากลุ่มเป้าหมายได้รับความพึงพอใจ

- ใช้เกณฑ์การแปลความหมายจากค่าเฉลี่ย ๔.๕๓ อยู่ในระดับดีมาก
- ใช้เกณฑ์การแปลความหมายจากร้อยละ คิดเป็นร้อยละ ๙๐.๖๔ อยู่ในระดับมากที่สุด

๕. คุณพึงพอใจกับเนื้อหาในการให้ความรู้มากน้อยเพียงใด

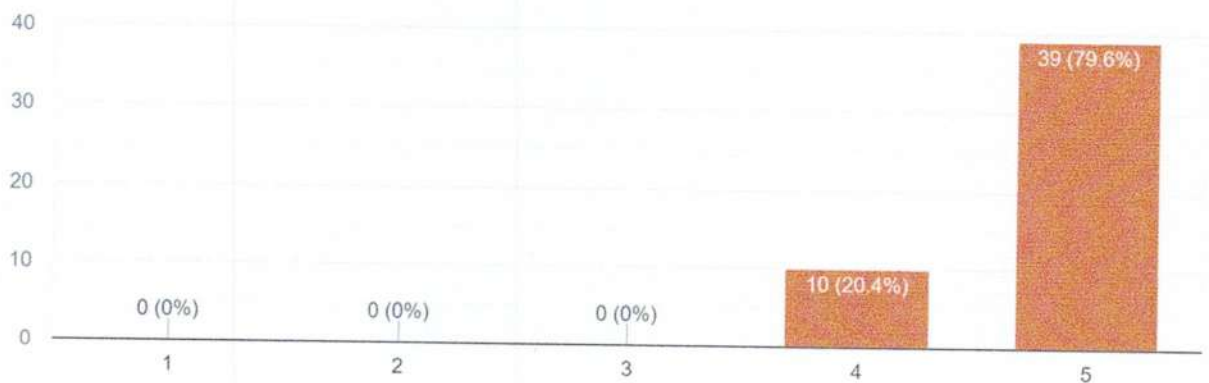

ผู้เข้าร่วมกิจกรรมพึงพอใจกับเนื้อหาที่ให้ความรู้
 มากที่สุด คิดเป็นร้อยละ ๗๙.๖
 มาก คิดเป็นร้อยละ ๒๐.๔

๖. มีความคิดเห็นโดยรวมเกี่ยวกับกิจกรรมครั้งนี้

- ๖.๑ เป็นกิจกรรมที่ดี ประชาชนได้รับความรู้
- ๖.๒ ได้รับความรู้ มีประโยชน์

๖.๓ อยากให้มีการจัดอบรมการนำสมุนไพรที่มีอยู่ในครัวเรือน มาทำเป็นยารักษาโรค

มีการขยายผลไปให้ความรู้แก่นักเรียน ณ โรงเรียนบ้านเขามูลี







ข้อมูลผู้รายงาน

ชื่อ-สกุล นางดารณี พักเจริญ

ตำแหน่ง ผู้ช่วยนักจัดการงานทั่วไป

เบอร์โทรศัพท์ ๐๖-๑๑๐๗-๕๐๕๕



รายงานผลการดำเนินโครงการสืบสานภูมิปัญญาท้องถิ่น ปลูกพืชสมุนไพรเพื่อสุขภาพ
ประจำปีงบประมาณ พ.ศ.๒๕๖๗
กิจกรรมที่ ๒. “สวนสมุนไพรท้องถิ่นเรา”

๑. ผู้รับผิดชอบโครงการ...ศูนย์พัฒนาเด็กเล็กกอบต.หนองปรือ และกองการศึกษา ศาสนาและวัฒนธรรม
องค์การบริหารส่วนตำบลหนองปรือ.....
๒. สถานที่จัดสวนสมุนไพร พื้นที่ อปท. ศูนย์พัฒนาเด็กเล็ก
 อื่นๆ (ระบุ).....
๓. พื้นที่ในการปลูก..... ๕๐ ตารางเมตร.....

จัดทำแปลงสาธิตและขยายพันธุ์







แจกจ่ายพันธุ์พืชสมุนไพร



ข้อมูลผู้รายงาน

ชื่อ-สกุล.....นางวิไล ไทรย้อย

ตำแหน่ง.....ครู วิทยฐานะครูชำนาญการ

เบอร์โทรศัพท์.....๐๘๐-๑๑๕-๗๑๖๘



รายงานผลการดำเนินโครงการสืบสานภูมิปัญญาท้องถิ่น ปลูกพืชสมุนไพรเพื่อสุขภาพ
ประจำปีงบประมาณ พ.ศ.๒๕๖๗
กิจกรรมที่ ๓. “ผลิตภัณฑ์สมุนไพรท้องถิ่นเรา”

๑. ผู้รับผิดชอบโครงการ... กองสวัสดิการสังคม..... องค์การบริหารส่วนตำบลหนองปรือ.....
๒. สถานที่จัดสวนสมุนไพร พื้นที่ อบท. ศูนย์พัฒนาเด็กเล็ก
 อื่นๆ (ระบุ).....
๓. พื้นที่ในการปลูก..... ๕๐ ตารางเมตร.....
๔. พื้นที่ศึกษาดูงาน ณ ตำบลสมเด็จเจริญ อำเภอนองปรือ จังหวัดกาญจนบุรี.....

กิจกรรมที่ ๓ “ผลิตภัณฑ์สมุนไพรท้องถิ่นเรา”

ศึกษาดูงาน และ Workshop การทำยาต้มสมุนไพรและยาหม่อง
ผลสัมฤทธิ์ตามวัตถุประสงค์/ตัวชี้วัด

การบรรลุตามวัตถุประสงค์

บรรลุตามวัตถุประสงค์

ไม่บรรลุตามวัตถุประสงค์ เพราะ.....

จำนวนผู้เข้าร่วมในโครงการ...๒๘...คน

ข้อที่	รายการ	จำนวนเต็ม	จำนวนจริง	ร้อยละ
๑	จำนวนประชาชนที่เข้าร่วมอบรม	๒๕	๒๘	๑๐๐
๒	ผู้เข้าร่วมโครงการมีความพึงพอใจ เฉลี่ยร้อยละ			๙๐.๗๑

ภาพกิจกรรมโครงการสืบสานภูมิปัญญาท้องถิ่น ปลุกพืชสมุนไพรเพื่อสุขภาพ
ประจำปีงบประมาณ ๒๕๖๗

กิจกรรมที่ ๓ ศึกษาดูงานและ Workshop การทำยาต้มสมุนไพรและยาหม่อง
ณ. ตำบลสมเด็จเจริญ อำเภอนองปรี จังหวัดกาฬจนบุรี

❧ การทำยาต้ม ยาหม่องสมุนไพร ❧









วางจำหน่าย ยาตมสมุนไพร ยาหม่องสมุนไพร
ณ ศูนย์เรียนรู้การแปรรูป และจำหน่ายสินค้าชุมชนตำบลหนองปรือ



รายงานผลการประเมินความพึงพอใจศึกษาดูงานโครงการสืบสานภูมิปัญญาท้องถิ่น ปลูกพืชสมุนไพร
เพื่อสุขภาพ ประจำปีงบประมาณ พ.ศ.๒๕๖๗
องค์การบริหารส่วนตำบลหนองปรือ อำเภอหนองปรือ จังหวัดกาญจนบุรี

กิจกรรมที่ ๓ ศึกษาดูและ และ Workshop การทำยาต้มสมุนไพรและยาหม่อง

วิธีการดำเนินงาน

๑. เก็บรวบรวมข้อมูลเพื่อสำรวจกลุ่มเป้าหมาย และประชาชนที่ได้รับประโยชน์ ผ่านทาง <https://forms.gle/AppGQz2H6CaDEATW9> แบบประเมินความพึงพอใจในการเข้าร่วมโครงการ เกณฑ์การให้คะแนน เรียงจาก ๑ – ๕ คือ มากที่สุด มาก ปานกลาง น้อย น้อยที่สุด ตามลำดับ
๒. วิเคราะห์ผลข้อมูลจากแบบสำรวจ
๓. รายงานผลการวิเคราะห์ข้อมูล และสรุปผลการสำรวจ

การวิเคราะห์ข้อมูลจากแบบสำรวจ

การสำรวจประเมินความพึงพอใจศึกษาดูงานโครงการสืบสานภูมิปัญญาท้องถิ่น ปลูกพืชสมุนไพรเพื่อสุขภาพ ประจำปีงบประมาณ ๒๕๖๗ ในครั้งนี้ จะใช้วิธีการสำรวจโดยใช้แบบสอบถามเป็นเครื่องมือการเก็บรวบรวมข้อมูล โดยมีผู้ตอบแบบสำรวจจำนวน ๒๘ คน

๑. เพศ

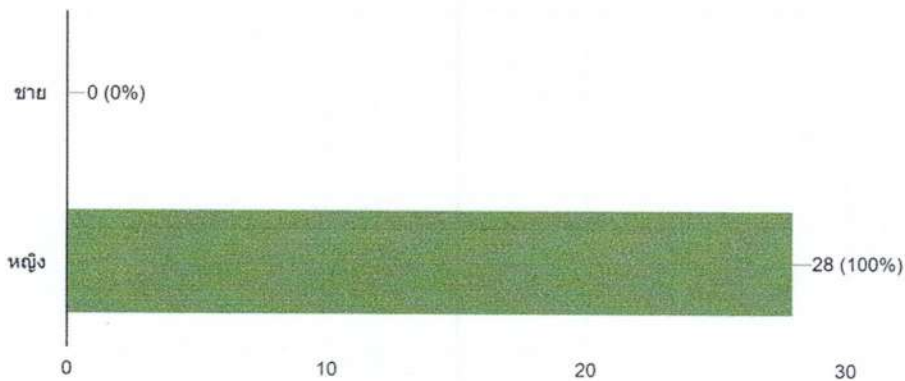

๒. อายุ

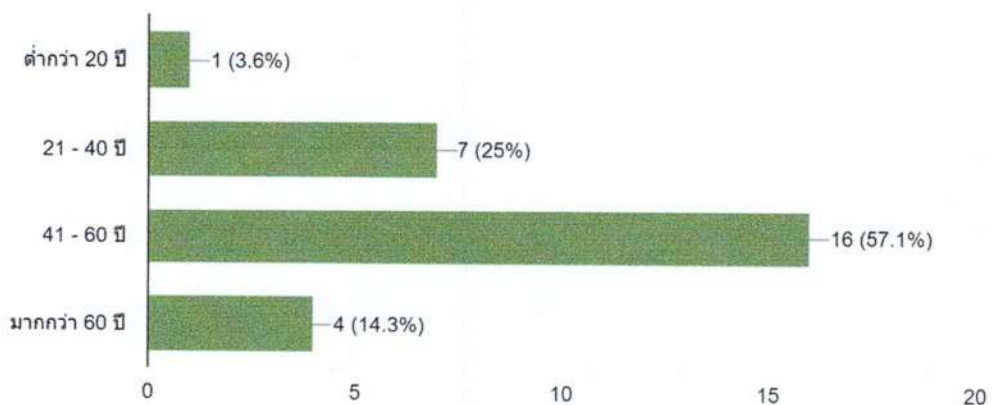

๓. วุฒิการศึกษา

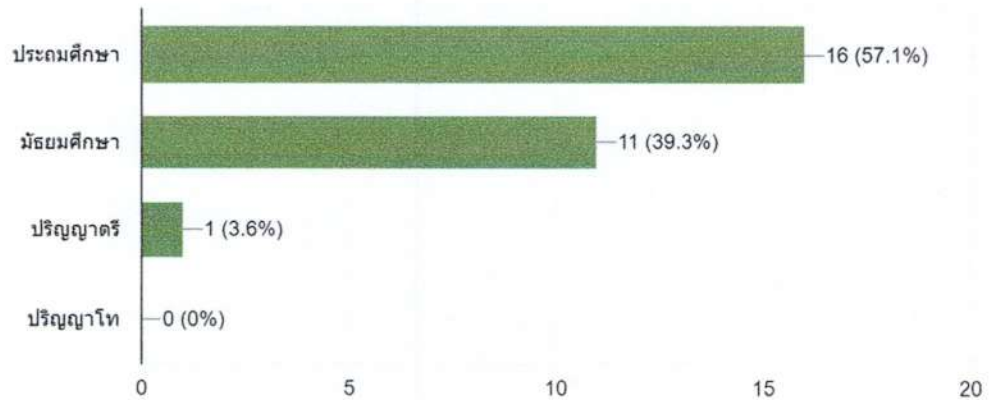

๔. ระดับความพึงพอใจในการเข้าร่วมโครงการ

ระดับความพึงพอใจในการเข้าร่วมโครงการ

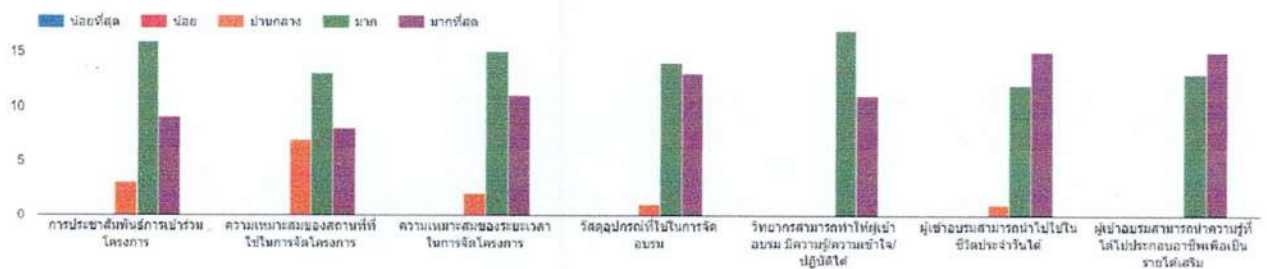

รายงานผลการวิเคราะห์ข้อมูลและสรุปผลการสำรวจ

- ผู้ตอบแบบสำรวจเป็นผู้เข้าร่วมโครงการอบรม ๒๘ คน คิดเป็นร้อยละ ๑๐๐
 ผู้ตอบแบบสำรวจเป็นประชาชน เพศหญิง คิดเป็นร้อยละ ๑๐๐
 ผู้ตอบแบบสำรวจมีอายุ ต่ำกว่า ๒๐ ปี คิดเป็นร้อยละ ๓.๖
 ๒๑ - ๔๐ ปี คิดเป็นร้อยละ ๒๕
 ๔๑ - ๖๐ ปี คิดเป็นร้อยละ ๕๗.๑
 มากกว่า ๖๐ ปี คิดเป็นร้อยละ ๑๔.๓

๒. ความพึงพอใจในกิจกรรมครั้งนี้

ประเด็น	มากที่สุด	มาก	ปานกลาง	น้อย	น้อยที่สุด	ค่าเฉลี่ย \bar{X}	หมายเหตุ
๑. การประชาสัมพันธ์การเข้าร่วมโครงการ	๙	๑๖	๓	-	-	๔.๒๑	
๒. ความเหมาะสมของสถานที่ที่ใช้ในการจัดโครงการ	๘	๑๓	๗	-	-	๔.๐๓	
๓. ความเหมาะสมของระยะเวลาในการจัดโครงการ	๑๑	๑๕	๒	-	-	๔.๓๒	
๔. วัสดุอุปกรณ์ที่ใช้ในการจัดอบรม	๑๓	๑๔	๑	-	-	๔.๔๓	
๕. วิทยากรสามารถทำให้ผู้เข้าอบรม มีความรู้/ความเข้าใจ/ปฏิบัติได้	๑๑	๑๗	-	-	-	๔.๓๙	
๖. ผู้เข้าอบรมสามารถนำไปใช้ในชีวิตประจำวันได้	๑๕	๑๒	๑	-	-	๔.๕๐	
๗. ผู้เข้าอบรมสามารถนำความรู้ที่ได้ไปประกอบอาชีพเพื่อเป็นรายได้เสริม	๑๕	๑๓	-	-	-	๔.๕๓	
สรุปค่าเฉลี่ย						๔.๓๕	
คิดเป็นร้อยละ						๙๐.๗๑	

พบว่ากลุ่มเป้าหมายได้รับความพึงพอใจ

- ใช้เกณฑ์การแปลความหมายจากค่าเฉลี่ย ๔.๓๕ อยู่ในระดับดีมาก
- ใช้เกณฑ์การแปลความหมายจากร้อยละ คิดเป็นร้อยละ ๙๐.๗๑ อยู่ในระดับมากที่สุด

ข้อเสนอแนะเพิ่มเติม

- เป็นโครงการที่ดี สร้างอาชีพได้
- แต่ละหมู่บ้านสามารถนำสินค้า ไปจำหน่ายที่ศูนย์เรียนรู้ได้
- ให้ความรู้เกี่ยวกับการแปรรูปสมุนไพรให้หลากหลายมากขึ้น

ข้อมูลผู้รายงาน

ชื่อ-สกุล.....นางสาวณัชชาภา สำลีอ่อน.....

ตำแหน่ง.....ผู้ช่วยนักพัฒนาชุมชน.....

เบอร์โทรศัพท์.....๐๘๙-๕๕๑-๖๑๓๙.....



รายงานผลการดำเนินโครงการสืบสานภูมิปัญญาท้องถิ่น ปลูกพืชสมุนไพรเพื่อสุขภาพ
ประจำปีงบประมาณ พ.ศ.๒๕๖๗
กิจกรรมที่ ๔. “อนุรักษ์สมุนไพรท้องถิ่นเรา”

๑. ผู้รับผิดชอบโครงการ... กองการศึกษา ศาสนาและวัฒนธรรม องค์การบริหารส่วนตำบลหนองปรือ.....
๒. สถานที่จัดสวนสมุนไพร พื้นที่ อปท. ศูนย์พัฒนาเด็กเล็ก
 อื่นๆ (ระบุ).....
๓. พื้นที่ในการปลูก..... ๕๐ ตารางเมตร.....

กิจกรรมที่ ๔ “อนุรักษ์สมุนไพรท้องถิ่น”

๑. การดำเนินการของ อปท. ในการส่งเสริมสนับสนุน สร้างจิตสำนึกในการอนุรักษ์พืชพรรณสมุนไพรให้เด็กเยาวชน และประชาชนในตำบลหนองปรือ ได้เห็นประโยชน์ของพืชสมุนไพร และสามารถนำไปใช้ในชีวิตประจำวันได้เป็นอย่างดี โดยการจัดการเรียนการสอนของศูนย์พัฒนาเด็กเล็ก อบต.หนองปรือ และผู้ปกครองมีส่วนร่วมในการจัดทำแปลงสาธิต





ข้อมูลผู้รายงาน

ชื่อ-สกุล.....นางสาววิไล ไทรย้อย

ตำแหน่ง.....ครู วิทยฐานะครูชำนาญการ

เบอร์โทรศัพท์.....๐๘๐-๑๑๕-๗๑๖๘

รายงานผลการประเมินความพึงพอใจในการดำเนินงานโครงการสืบสานภูมิปัญญาท้องถิ่น ปลูกพืชสมุนไพร
เพื่อสุขภาพ ประจำปีงบประมาณ พ.ศ.๒๕๖๗
องค์การบริหารส่วนตำบลหนองปรือ อำเภอหนองปรือ จังหวัดกาญจนบุรี

- กิจกรรมที่ ๑. “สมุนไพรท้องถิ่นของเรา”
- กิจกรรมที่ ๒ “สวนสมุนไพรท้องถิ่นเรา”
- กิจกรรมที่ ๓ “ผลิตภัณฑ์สมุนไพรท้องถิ่นเรา”
- กิจกรรมที่ ๔ “อนุรักษ์สมุนไพรท้องถิ่นเรา”

๑. เก็บรวบรวมข้อมูลเพื่อสำรวจกลุ่มเป้าหมาย และประชาชนที่ได้รับประโยชน์ ผ่านทาง <https://forms.gle/UTKJiygAqVRSFn1y5> แบบประเมินความพึงพอใจในการเข้าดำเนินโครงการ
๒. เกณฑ์การให้คะแนน เรียงจาก ๑ – ๕ คือ มากที่สุด มาก ปานกลาง น้อย น้อยที่สุด ตามลำดับ
๓. วิเคราะห์ผลข้อมูลจากแบบสำรวจ
๔. รายงานผลการวิเคราะห์ข้อมูล และสรุปผลการสำรวจ

การวิเคราะห์ข้อมูลจากแบบสำรวจ

การสำรวจประเมินความพึงพอใจในการดำเนินงานโครงการสืบสานภูมิปัญญาท้องถิ่น ปลูกพืชสมุนไพรเพื่อสุขภาพ ประจำปีงบประมาณ ๒๕๖๗ ในครั้งนี้ จะใช้วิธีการสำรวจโดยใช้แบบสอบถามเป็นเครื่องมือการเก็บรวบรวมข้อมูล โดยมีผู้ตอบแบบสำรวจจำนวน ๗๖๑ คน ดังนี้

ส่วนที่ ๑ ข้อมูลผู้ตอบแบบประเมิน

๑. เพศ

เพศ

คำตอบ 761 ข้อ

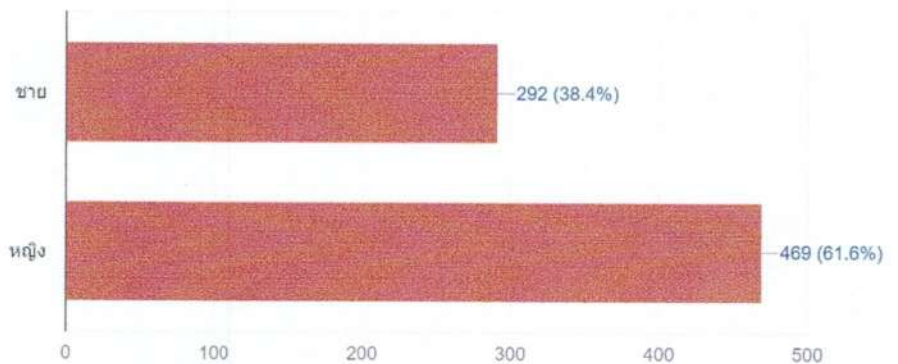

๒. อายุ

อายุ

คำตอบ 761 ข้อ



๓. หมู่ที่ที่ตอบแบบประเมิน ทั้ง ๒๒ หมู่บ้าน

หมู่ที่

คำตอบ 761 ข้อ

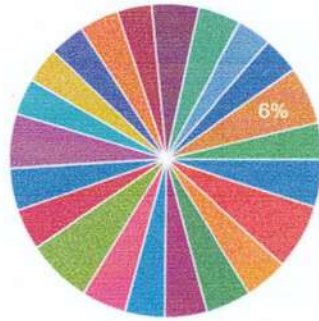

ส่วนที่ ๒ การประเมิน

๑. ประโยชน์ที่ได้รับจากโครงการ

ประโยชน์ที่ได้รับจากโครงการ

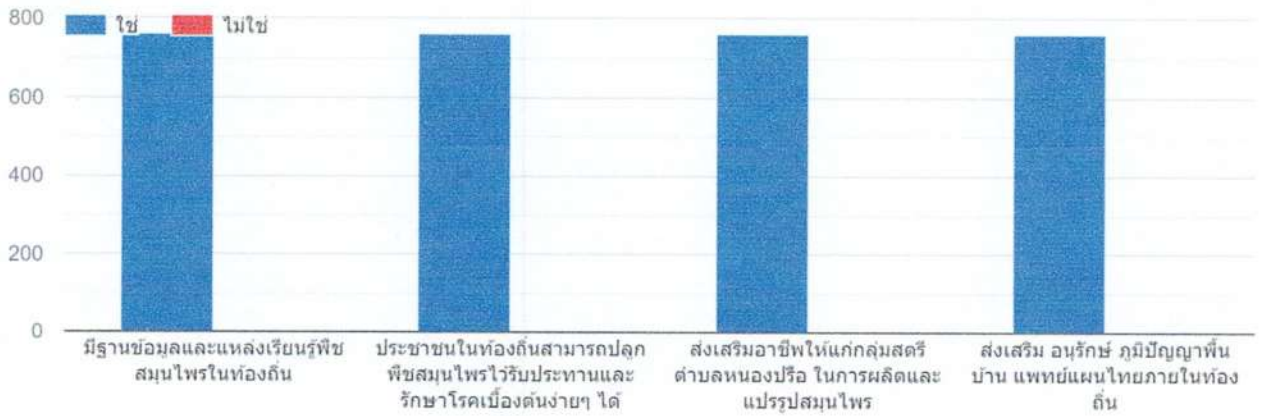

๒. การมีส่วนร่วมในการดำเนินโครงการ

การมีส่วนร่วมในการดำเนินโครงการ

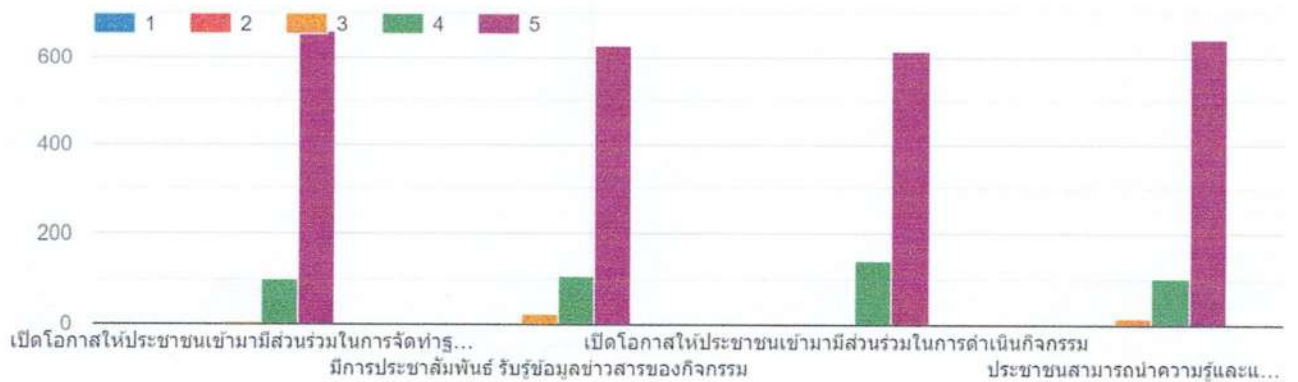

๓. ความพึงพอใจต่อการดำเนินโครงการ

ความพึงพอใจต่อการดำเนินโครงการ

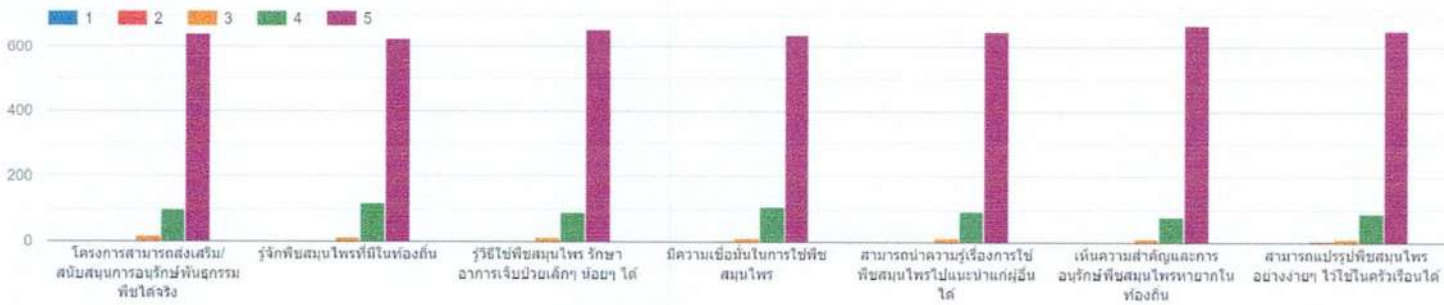

รายงานผลการวิเคราะห์ข้อมูลและสรุปผลการสำรวจ

๑. ผู้ตอบแบบสำรวจมีทั้งสิ้น ๗๖๑ คน

ผู้ตอบแบบสำรวจเป็นประชาชน เพศชาย ๒๙๒ คน คิดเป็นร้อยละ ๓๘.๔

เพศหญิง ๔๖๙ คน คิดเป็นร้อยละ ๖๑.๖

๒. ผู้ตอบแบบสำรวจมีอายุ ต่ำกว่า ๒๐ ปี ๕๔ คน คิดเป็นร้อยละ ๗.๑

๒๑ - ๔๐ ปี ๓๔๐ คน คิดเป็นร้อยละ ๔๔.๗

๔๑ - ๖๐ ปี ๒๘๑ คน คิดเป็นร้อยละ ๓๖.๙

มากกว่า ๖๐ ปี ๘๖ คน คิดเป็นร้อยละ ๑๑.๓

๓. ประชาชนที่ตอบแบบสำรวจแยกเป็นหมู่บ้านดังนี้

หมู่ที่	จำนวน(คน)	คิดเป็นร้อยละ
๑	๓๗	๔.๙
๒	๕๑	๖.๗
๓	๓๔	๔.๕
๔	๓๖	๔.๗
๕	๓๓	๔.๓
๖	๓๑	๔.๑
๗	๓๕	๔.๖
๘	๕๑	๖.๗
๙	๓๒	๔.๒
๑๐	๓๓	๔.๓
๑๑	๔๓	๕.๗

หมู่ที่	จำนวน (คน)	คิดเป็นร้อยละ
๑๒	๒๙	๓.๘
๑๓	๒๘	๓.๗
๑๔	๒๘	๓.๗
๑๕	๓๑	๔.๑
๑๖	๒๗	๓.๕
๑๗	๓๗	๔.๙
๑๘	๓๔	๔.๕
๑๙	๒๗	๓.๕
๒๐	๒๙	๓.๘
๒๑	๔๖	๖
๒๒	๒๙	๓.๘

๔. ประโยชน์ที่ได้รับจากโครงการ คิดเป็นร้อยละ ๑๐๐ จากผู้ตอบแบบประเมินทั้งหมด
- ๔.๑ มีฐานข้อมูลและแหล่งเรียนรู้ พืชสมุนไพรในท้องถิ่น
- ๔.๒ ประชาชนในท้องถิ่น สามารถปลูกพืชสมุนไพรไว้รับประทานและรักษาโรคเบื้องต้นต่างๆ ได้
- ๔.๓ ส่งเสริมอาชีพให้แก่กลุ่มสตรีตำบลหนองปรือ ในการผลิตและแปรรูปสมุนไพร
- ๔.๔ ส่งเสริม อนุรักษ์ ภูมิปัญญาพื้นบ้าน แพทย์แผนไทยภายในท้องถิ่น

๕. การมีส่วนร่วมในการดำเนินโครงการ

ประเด็น	มากที่สุด	มาก	ปานกลาง	น้อย	น้อยที่สุด	ค่าเฉลี่ย \bar{X}	หมายเหตุ
๑. เปิดโอกาสให้ประชาชนเข้ามามีส่วนร่วมในการจัดทำฐานข้อมูลและแหล่งเรียนรู้	๖๕๗	๑๐๐	๔	-	-	๔.๘๖	
๒. มีการประชาสัมพันธ์ รับรู้ข้อมูลข่าวสารของกิจกรรม	๖๒๘	๑๑๐	๒๓	-	-	๔.๘๐	
๓. เปิดโอกาสให้ประชาชนเข้ามามีส่วนร่วมในการดำเนินกิจกรรม	๖๑๖	๑๔๒	๓	-	-	๔.๘๑	
๔. ประชาชนสามารถนำความรู้และแนวทางปฏิบัติไปถ่ายทอดและดำเนินการต่อภายในชุมชนของตนเอง	๖๔๑	๑๐๖	๑๔	-	-	๔.๘๒	
สรุปค่าเฉลี่ย						๔.๘๒	
คิดเป็นร้อยละ						๙๖.๔๑	

พบว่าประชาชนในตำบลหนองปรือมีส่วนร่วมในการดำเนินกิจกรรม

- ใช้เกณฑ์การแปลความหมายจากค่าเฉลี่ย ๔.๘๒ อยู่ในระดับดีมาก
- ใช้เกณฑ์การแปลความความหมายจากร้อยละ คิดเป็นร้อยละ ๙๖.๔๑ อยู่ในระดับมากที่สุด

๖. ความพึงพอใจต่อการดำเนินโครงการ

ประเด็น	มากที่สุด	มาก	ปานกลาง	น้อย	น้อยที่สุด	ค่าเฉลี่ย \bar{X}	หมายเหตุ
๑. โครงการสามารถส่งเสริม/สนับสนุนการอนุรักษ์พันธุกรรมพืชได้จริง	๖๔๓	๑๐๐	๑๖	๒	-	๔.๘๒	
๒. รู้จักพืชสมุนไพรที่มีในท้องถิ่น	๖๒๙	๑๑๗	๑๓	๒	-	๔.๘๐	
๓. รู้วิธีใช้พืชสมุนไพร รักษาอาการเจ็บป่วยเล็กๆ น้อยๆ ได้	๖๕๕	๙๒	๑๓	๑	-	๔.๘๕	
๔. มีความเชื่อมั่นในการใช้พืชสมุนไพร	๖๔๐	๑๐๘	๑๐	๓	-	๔.๘๒	
๕. สามารถนำความรู้เรื่องการใช้พืชสมุนไพรไปแนะนำแก่ผู้อื่นได้	๖๕๐	๙๖	๑๓	๒	-	๔.๘๓	
๖. เห็นความสำคัญและการอนุรักษ์พืชสมุนไพรหายากในท้องถิ่น	๖๗๐	๗๗	๑๒	๒	-	๔.๘๖	

ประเด็น	มากที่สุด	มาก	ปานกลาง	น้อย	น้อยที่สุด	ค่าเฉลี่ย \bar{X}	หมายเหตุ
๗. สามารถแปรรูปพืชสมุนไพรอย่างง่าย ๆ ไว้ใช้ในครัวเรือนได้	๖๕๖	๘๙	๑๒	๔	-	๔.๔๓๔.๘๓	
สรุปค่าเฉลี่ย						๔.๘๓	
คิดเป็นร้อยละ						๙๖.๕๘	

พบว่าประชาชนในตำบลหนองปรือมีพึงพอใจในการดำเนินกิจกรรม

- ใช้เกณฑ์การแปลความหมายจากค่าเฉลี่ย ๔.๘๓ อยู่ในระดับดีมาก
- ใช้เกณฑ์การแปลความความหมายจากร้อยละ คิดเป็นร้อยละ ๙๖.๕๘ อยู่ในระดับมากที่สุด

๗. ความคิดเห็นโดยรวมเกี่ยวกับกิจกรรมในครั้งนี้

- ชอบโครงการนี้มากๆ
- รู้เรื่องการใช้สมุนไพรมากขึ้น
- โครงการดีมาก
- ได้รับความรู้มากขึ้น สามารถนำมาใช้งานได้จริงในชีวิตประจำวัน
- แจกพันธุ์สมุนไพร ให้ไปปลูก หลายๆ ชนิด หน่อย
- โครงการดีมาก มีสมุนไพรแจกให้ด้วย
- ทำคู่มือสรรพคุณของยาสมุนไพร แจกก็จะดีค่ะ จะได้เอาไปใช้ได้
- ออกมาให้ความรู้บ่อยๆ ก็จะได้
- หา ตลาดขายสินค้าสมุนไพร
- มาให้ความรู้ ในการทำยาสมุนไพร ใช้เองได้
- สอนวิธีการปลูกด้วย ปลูกแล้วตาย
- อยากให้ดำเนินการต่อเนื่อง
- อยากทำหลายๆ อย่าง

ข้อมูลผู้รายงาน

ชื่อ-สกุล.....นางสาววาทีณี พิกเจริญ.....
 ตำแหน่ง.....นักวิชาการศึกษาชำนาญการ.....
 เบอร์โทรศัพท์.....๐๘๐-๐๒๒-๑๙๓๒.....

ภาคผนวก

- รายงานการประชุมคณะกรรมการติดตาม ตรวจสอบและประเมินผล
- สำเนาโครงการสืบสานภูมิปัญญาท้องถิ่น ปลูกพืชสมุนไพร ประจำปีงบประมาณ พ.ศ.๒๕๖๗
- คำสั่งจัดตั้งศูนย์อนุรักษ์และพัฒนาทรัพยากรท้องถิ่นตำบลหนองปรือ แต่งตั้ง คณะทำงานและคณะกรรมการดำเนินโครงการสืบสานภูมิปัญญาท้องถิ่น ปลูกพืชสมุนไพร ประจำปีงบประมาณ พ.ศ.๒๕๖๗
- หนังสือขอความอนุเคราะห์เป็นวิทยากร
- บันทึกข้อตกลง (MOU)
- รายชื่อผู้เข้าร่วมกิจกรรมโครงการ

รายงานการประชุมโครงการสืบสานภูมิปัญญาท้องถิ่น ปลูกพืชสมุนไพรเพื่อสุขภาพ
ประจำปีงบประมาณ พ.ศ.๒๕๖๗
ครั้งที่ ๑/ ๒๕๖๗
วันที่ ๔ มีนาคม พ.ศ. ๒๕๖๗
ณ ห้องประชุมองค์การบริหารส่วนตำบลหนองปรือ

รายชื่อผู้มาประชุม

ลำดับ ที่	ชื่อ - สกุล	ตำแหน่ง	หมายเหตุ
๑	นางสุภาวดี สงเจริญ	นายกองค์การบริหารส่วนตำบล	ประธานกรรมการ
๒	นายสมศักดิ์ ชุ่มบุญชู	รองนายกองค์การบริหารส่วนตำบล	กรรมการ
๓	นายสุพจน์ บำรุงกลาง	ปลัดองค์การบริหารส่วนตำบล	กรรมการ
๔	นายธีรวัฒน์ แต่งพันธ์	หัวหน้าสำนักปลัด	กรรมการ
๕	นายภิญโญ ไช้แดง	ผู้อำนวยการกองสวัสดิการสังคม	กรรมการ
๖	น.ส.นภาพร พักเจริญ	ผู้อำนวยการกองการศึกษาฯ	กรรมการ
๗	นางนันทิยา สงเจริญ	ผู้แทนชุมชน	กรรมการ
๘	น.ส.ศรณี มาตรวิจิตร	ผู้แทนชุมชน	กรรมการ
๙	นายจีระวุฒิ บำรุงเขต	ผู้แทนชุมชน	กรรมการ
๑๐	นางมณี หงส์เวียงจันทร์	ผู้แทนชุมชน	กรรมการ
๑๑	นางจำนงค์ ทองเชื้อ	ผู้แทนชุมชน	กรรมการ
๑๒	นางฉลวย แดงหยวก	ผู้แทนชุมชน	กรรมการ
๑๓	นายประดิษฐ์ สะสุพันธ์	ผู้แทนชุมชน	กรรมการ
๑๔	น.ส.จารุวรรณ ศรีคงคา	ผู้แทนชุมชน	กรรมการ
๑๕	นางดารณี พักเจริญ	ผู้ช่วยนักจัดการงานทั่วไป	กรรมการ/เลขานุการ

รายชื่อผู้ไม่มาประชุม

- ไม่มี

รายชื่อผู้เข้าร่วมประชุม

ลำดับ ที่	ชื่อ - สกุล	ตำแหน่ง	หมายเหตุ
๑.	น.ส.วาทีนี้ พักเจริญ	นักวิชาการศึกษา	
๒.	น.ส.วิไล ไทรอย	ครู วิทยฐานะ ครูชำนาญการ	
๓.	นางรัตนา ผิวงาม	ครู วิทยฐานะ ครูชำนาญการ	

เริ่มประชุมเวลา ๑๐.๐๐ น.

เมื่อที่ประชุมพร้อม นางสุภาวดี สงเจริญ นายกองค์การบริหารส่วนตำบลหนองปรือ ประธานคณะกรรมการฯ ได้เปิดประชุม และดำเนินการประชุมตามระเบียบวาระ ดังนี้

ระเบียบวาระที่ ๑ **ประธานแจ้งให้ที่ประชุมทราบ**

ประธาน ตามที่ สำนักปลัด องค์การบริหารส่วนตำบลหนองปรือ ได้จัดทำโครงการสืบสานภูมิปัญญาท้องถิ่น ปลูกพืชสมุนไพรเพื่อสุขภาพ ประจำปีงบประมาณ พ.ศ.๒๕๖๗ เพื่อร่วมสนองพระราชดำริ ในโครงการอนุรักษ์พันธุกรรมพืชอันเนื่องมาจากพระราชดำริฯ ดำเนินกิจกรรมตามศักยภาพ เพื่อเป็นฐานทรัพยากรในการพึ่งพาตนเอง สืบสานภูมิปัญญาท้องถิ่น เพื่อให้เกิดประโยชน์แก่ชุมชน องค์การบริหารส่วนตำบลหนองปรือ จึงจัดตั้ง “ศูนย์อนุรักษ์และพัฒนาทรัพยากรท้องถิ่นตำบลหนองปรือ” ขึ้น ณ ตำบลหนองปรือ อำเภอหนองปรือ จังหวัดกาญจนบุรี แต่งตั้งคณะทำงานและคณะกรรมการดำเนินโครงการสืบสานภูมิปัญญาท้องถิ่น ปลูกพืชสมุนไพรเพื่อสุขภาพ ประจำปีงบประมาณ พ.ศ.๒๕๖๗ ตามคำสั่งองค์การบริหารส่วนตำบลหนองปรือ ที่ ๕๕๐/๒๕๖๖ ลงวันที่ ๖ พฤศจิกายน ๒๕๖๖ เรื่อง จัดตั้งศูนย์อนุรักษ์และพัฒนาทรัพยากรท้องถิ่นตำบลหนองปรือ แต่งตั้งคณะทำงานและคณะกรรมการดำเนินโครงการสืบสานภูมิปัญญาท้องถิ่น ปลูกพืชสมุนไพรเพื่อสุขภาพ ประจำปีงบประมาณ พ.ศ.๒๕๖๗ ซึ่งมีคณะกรรมการติดตามตรวจสอบ/ประเมินผลการดำเนินโครงการ ดังนี้

๑. นางสุภาวดี สงเจริญ	นายก อบต.หนองปรือ	ประธานกรรมการ
๒. นายสมศักดิ์ ชุ่มบุญชู	รองนายก อบต.หนองปรือ	กรรมการ
๓. นายสุพจน์ บำรุงกลาง	ปลัด อบต.หนองปรือ	กรรมการ
๔. นายธีรวัฒน์ แต่งพันธ์	หัวหน้าสำนักปลัด	กรรมการ
๕. นายภิญโญ ไช้แดง	ผู้อำนวยการกองสวัสดิการสังคม	กรรมการ
๖. น.ส.นภาพร พักเจริญ	ผู้อำนวยการกองการศึกษาฯ	กรรมการ
๗. นางนันทิยา สงเจริญ	ผู้แทนชุมชน	กรรมการ
๘. น.ส.ดรุณี มาตรวิจิตร	ผู้แทนชุมชน	กรรมการ
๙. นายจิระวุฒิ บำรุงเขต	ผู้แทนชุมชน	กรรมการ
๑๐. นางมณี หงส์เวียงจันทร์	ผู้แทนชุมชน	กรรมการ
๑๑. นางจันทก้องเชื้อ	ผู้แทนชุมชน	กรรมการ
๑๒. นางฉลวย แดงหยวก	ผู้แทนชุมชน	กรรมการ
๑๓. นายประดิษฐ์ สะสุพันธ์	ผู้แทนชุมชน	กรรมการ
๑๔. น.ส.จารุวรรณ ศรีคงคา	ผู้แทนชุมชน	กรรมการ
๑๕. นางดารณี พักเจริญ	ผู้ช่วยนักจัดการงานทั่วไป	กรรมการ/เลขานุการ

มีหน้าที่

๑. ดำเนินการติดตามและประเมินผลโครงการ เพื่อให้การดำเนินกิจกรรมต่างๆ เป็นไปตามวัตถุประสงค์และเป้าหมายของโครงการที่วางไว้

๒. รวบรวมผลการดำเนินงานและจัดทำรายงานการติดตามประเมินผล

๓. วิเคราะห์พิจารณาปัญหา และร่วมกันหาแนวทางแก้ไขหากการดำเนินโครงการไม่เป็นไปตามวัตถุประสงค์ของโครงการ หรือการดำเนินการตามกิจกรรมต่างๆ ไม่ถูกต้อง ไม่โปร่งใส ประชาชนไม่ได้รับประโยชน์ ให้นำเรื่องดังกล่าวรายงานต่อนายกองค์การบริหารส่วนตำบลหนองปรือ เพื่อแก้ไขปัญหา หรือดำเนินโครงการให้เป็นไปตามวัตถุประสงค์ต่อไป

ที่ประชุม - รับทราบ

ระเบียบวาระที่ ๒ เรื่องเสนอเพื่อทราบ

ประธาน ต่อไปเป็นระเบียบวาระที่ ๒ เรื่องเสนอเพื่อทราบ เกี่ยวกับโครงการสืบสานภูมิปัญญาท้องถิ่น
ปลูกพืชสมุนไพรเพื่อสุขภาพ ประจำปีงบประมาณ พ.ศ. ๒๕๖๗ ซึ่งประกอบไปด้วย ๔
กิจกรรม รายละเอียดจะขอให้ เลขานุการเป็นผู้อธิบาย

เลขานุการ โครงการสืบสานภูมิปัญญาท้องถิ่น ปลูกพืชสมุนไพรเพื่อสุขภาพ ประจำปีงบประมาณ พ.ศ.
๒๕๖๗ มีแผนการดำเนินงาน ดังนี้

กิจกรรม	ช่วงเวลาของการดำเนินงาน	ผู้รับผิดชอบ
๑. เสนอโครงการเพื่อขอรับการสนับสนุนงบประมาณ จากองค์การบริหารส่วนตำบลหนองปรือ	กรกฎาคม ๒๕๖๖	สำนักปลัด
๒. ประชุมชี้แจงรายละเอียดโครงการ	ตุลาคม ๒๕๖๖	สำนักปลัด
๓. แต่งตั้งคณะทำงาน	ตุลาคม ๒๕๖๖	สำนักปลัด
๔. ดำเนินงานตามโครงการ	ตุลาคม ๒๕๖๖ - กันยายน ๒๕๖๗	
กิจกรรมที่ ๑ สมุนไพรท้องถิ่นเรา		
๑.๑ จัดตั้ง“ศูนย์อนุรักษ์และพัฒนาทรัพยากรท้องถิ่นตำบลหนองปรือ” ๑.๒ จัดเก็บและรวบรวมข้อมูลพืชสมุนไพรในตำบลหนองปรือ รวมทั้งภูมิ ปัญญาท้องถิ่นที่เกี่ยวข้องกับพืชสมุนไพร ๑.๓ เผยแพร่ประชาสัมพันธ์ ตามช่องทางและแพลตฟอร์ม ต่าง ๆ ดังนี้ - ศูนย์อนุรักษ์และพัฒนาทรัพยากรท้องถิ่นตำบลหนองปรือ - ข้อมูลพืชสมุนไพรในตำบลหนองปรือ ๑.๔ ลงพื้นที่ ๒๒ หมู่บ้าน ให้ความรู้และรณรงค์ให้ทุกหมู่บ้าน ปลูกพืชสมุนไพรและแปรรูปสมุนไพรไว้ในครัวเรือน ๑.๕ ประเมินผลกิจกรรม	ไตรมาสที่ ๑ (เดือนตุลาคม - ธันวาคม ๒๕๖๖)	สำนักปลัด
กิจกรรมที่ ๒ สวนสมุนไพรท้องถิ่นเรา		
๒.๑ ทำแปลงสาธิตและขยายพันธ์พืชสมุนไพร - เตรียมพื้นที่สวนสมุนไพร ณ ศูนย์พัฒนาเด็กเล็ก อบต.หนองปรือ - กำหนดชนิดพืชสมุนไพร คัดเลือกพืชสมุนไพร และดำเนินการ ปลูกตัวอย่างพืชสมุนไพรที่ได้กำหนดไว้ ลงแปลงปลูก - ศูนย์อนุรักษ์และพัฒนาทรัพยากรท้องถิ่นตำบลหนองปรือ - ข้อมูลพืชสมุนไพรในตำบลหนองปรือ ปลูกพืชสมุนไพรและแปรรูปสมุนไพรไว้ในครัวเรือน	- ไตรมาสที่ ๓ (เดือนเมษายน - มิถุนายน ๒๕๖๗) - ไตรมาสที่ ๔ (เดือน กรกฎาคม - กันยายน ๒๕๖๗)	กองการศึกษา

กิจกรรม	ช่วงเวลาของการดำเนินงาน	ผู้รับผิดชอบ
กิจกรรมที่ ๒ สวนสมุนไพรท้องถิ่นเรา		
<p>๒.๒ ศึกษาข้อมูลของพืชสมุนไพรแต่ละชนิด ทั้งกายภาพ ชีวภาพ โภชนาการ สรรพคุณ การนำไปใช้ประโยชน์ และจัดทำป้ายชื่อ พืชสมุนไพรแต่ละชนิดกำกับไว้ใกล้เคียง</p> <p>๒.๓ กำหนดพื้นที่ จัดทำแปลงปลูกพืชสมุนไพรที่กำหนดไว้เพื่อการอนุรักษ์ และใช้เป็นแหล่งเรียนรู้การใช้ประโยชน์จากพืชสมุนไพร</p> <p>๒.๔ แจกจ่ายตัวอย่างพันธุ์พืชสมุนไพรที่ทำการเพาะ ให้ทั้ง ๒๒ หมู่บ้าน เพื่อนำไปทดลองปลูก ติดตามผลการดำเนินโครงการ๒.๕</p> <p>๒.๕ ติดตามและประเมินผลกิจกรรม</p>	<p>- ไตรมาสที่ ๓ (เดือนเมษายน – มิถุนายน ๒๕๖๗)</p> <p>- ไตรมาสที่ ๔ (เดือนกรกฎาคม – กันยายน ๒๕๖๗)</p>	<p>กองการศึกษา</p>
กิจกรรมที่ ๓ ผลิตภัณฑ์สมุนไพรท้องถิ่นเรา		
<p>๓.๑ ศึกษาดูงาน กลุ่มวิสาหกิจชุมชน กลุ่มผลิตพืชสมุนไพร ในพื้นที่อำเภอใกล้เคียง เช่น อำเภอบ่อพลอย เป็นต้น</p> <p>๓.๒ ทดสอบแปรรูปสมุนไพร ทดลองใช้ และเก็บข้อมูลผลการดำเนินการไว้เป็นแหล่งเรียนรู้</p> <p>๓.๓ ส่งเสริมและสนับสนุนกลุ่มสตรีตำบลหนองปรือ ผลิตและแปรรูปพืชสมุนไพรไว้ในครัวเรือน</p> <p>๓.๔ ส่งเสริมและสนับสนุนกลุ่มสตรีตำบลหนองปรือ ผลิตและแปรรูปพืชสมุนไพรเป็นสินค้าสร้างรายได้ เช่น ยาหม่องสมุนไพร สเปรย์กันยุงตะไคร้หอม ลูกประคบสมุนไพร น้ำสมุนไพรเพื่อสุขภาพ ฯลฯ และนำออกจำหน่าย</p> <p>๓.๕ ประเมินผลกิจกรรม</p>	<p>- ไตรมาสที่ ๓ (เดือนเมษายน – มิถุนายน ๒๕๖๗)</p>	<p>กองสวัสดิการสังคม</p>
กิจกรรมที่ ๔ อนุรักษ์สมุนไพรท้องถิ่นเรา		
<p>๔.๑ สร้างจิตสำนึกในการอนุรักษ์พืชสมุนไพร ให้เด็ก เยาวชน และประชาชนในตำบลหนองปรือ ให้เห็นความสำคัญและประโยชน์ของพืชสมุนไพรในท้องถิ่น รู้จักหวงแหน และการนำไปใช้ประโยชน์อย่างยั่งยืน โดยเริ่มจากสถานศึกษาในสังกัด (ศูนย์พัฒนาเด็กเล็ก)</p>	<p>- ไตรมาสที่ ๔ (เดือนกรกฎาคม – กันยายน ๒๕๖๗)</p>	<p>กองการศึกษา</p>
<p>๔.๒ ประเมินผล และรายงานผลการดำเนินโครงการ</p>	<p>- เดือนตุลาคม ๒๕๖๗)</p>	
<p>๔.๓ เผยแพร่ประชาสัมพันธ์ ผลการดำเนินโครงการ ไปยังช่องทาง และแพลตฟอร์มต่างๆ เช่น เว็บไซต์ อบต. Facebook line (Social Media) เพื่อสร้างการรับรู้ไปสู่ประชาชนให้กว้างขวางขึ้น รวมทั้งเสริมสร้างให้เกิดการเรียนรู้ ในแหล่งเรียนรู้ท้องถิ่น</p>	<p>- ภายใน ๑๕ วัน หลังจากรายงานผลการดำเนินโครงการ</p>	

ประธาน - อยากให้มีการจัดอบรมการนำสมุนไพรที่มีอยู่ในครัวเรือน มาทำเป็นยารักษาโรค
กล่าวว่า ในการดำเนินกิจกรรมที่ ๑ นี้ ภาพรวมประชาชนได้รับความพึงพอใจเป็น
อย่างมาก มีข้อเสนอแนะจากประชาชน ที่อยากให้มีการจัดอบรมการนำสมุนไพรที่มีอยู่ใน
ครัวเรือน มาทำเป็นยารักษาโรค จึงอยากให้คณะกรรมการร่วมกันพิจารณาแนวทางการ
ดำเนินงานต่อไป

กรรมการ ดิฉัน นางมณี หงส์เวียงจันทร์ ขอเสนอว่า การดำเนินงานโครงการในครั้งนี้ เป็นปีแรก
ที่องค์การบริหารส่วนตำบลได้จัดโครงการขึ้น อาจจะมีปัญหาทางด้านงบประมาณ อยาก
ให้นำความคิดเห็นของประชาชน ไปปรับใช้ในการดำเนินโครงการต่อเนื่องในปีงบประมาณ
๒๕๖๘ ต่อไป เพื่อจะได้จัดทำงบประมาณดำเนินโครงการให้เพียงพอต่อการจัดอบรม

ประธาน กล่าวว่า มีกรรมการท่านใดจะเสนอความคิดเห็นเพิ่มเติมหรือไม่ ถ้าไม่มี ขอมติในที่
ประชุมค่ะ

มติที่ประชุม -เห็นชอบ มติเป็นเอกฉันท์

ระเบียบวาระที่ ๔ เรื่องอื่นๆ

ประธาน กล่าวว่า ทางศูนย์พัฒนาเด็กเล็กอบต.หนองปรือ ได้ดำเนินกิจกรรมที่ ๒ ไปบางส่วน
คือ การจัดทำแปลงสาธิต ลงแปลงปลูกพืชสมุนไพร เพื่อเป็นตัวอย่างพันธุ์พืชสำหรับ
แจกจ่ายให้กับประชาชนทั้ง ๒๒ หมู่บ้าน จึงฝากคณะกรรมการ ผู้แทนชุมชน ประชาสัมพันธ์
ให้ประชาชนได้รับทราบว่าทางศูนย์อนุรักษ์และพัฒนาทรัพยากรท้องถิ่นตำบลหนองปรือ ได้
จัดทำ “ศูนย์การเรียนรู้” ณ ศูนย์พัฒนาเด็กเล็ก อบต.หนองปรือ

มีกรรมการท่านใดต้องการเสนอหรือเพิ่มเติมอะไรหรือไม่ ถ้าไม่มี ก็ขอขอบคุณ
คณะกรรมการทุกท่านเป็นอย่างสูง และขอปิดประชุมเพียงเท่านี้

ปิดประชุมเวลา ๑๑.๓๐ น.

(ลงชื่อ).....

(นางดารณี พิกเจริญ)

กรรมการ/เลขานุการ

ผู้จัดรายงานการประชุม

(ลงชื่อ).....

(นางสุภาวดี สงเจริญ)

ประธานกรรมการ

ผู้ตรวจรายงานการประชุม

รายงานการประชุมโครงการสืบสานภูมิปัญญาท้องถิ่น ปุ๊กพืชสมุนไพรเพื่อสุขภาพ

ประจำปีงบประมาณ พ.ศ.๒๕๖๗

ครั้งที่ ๒/ ๒๕๖๗

วันที่ ๕ สิงหาคม พ.ศ. ๒๕๖๗

ณ ห้องประชุมองค์การบริหารส่วนตำบลหนองปรือ

รายชื่อผู้มาประชุม

ลำดับ ที่	ชื่อ - สกุล	ตำแหน่ง	หมายเหตุ
๑	นางสุภาวดี สงเจริญ	นายกองค์การบริหารส่วนตำบล	ประธานกรรมการ
๒	นายสมศักดิ์ ชุ่มบุญชู	รองนายกองค์การบริหารส่วนตำบล	กรรมการ
๓	นายสุพจน์ บำรุงกลาง	ปลัดองค์การบริหารส่วนตำบล	กรรมการ
๔	นายธีรวัฒน์ แต่งพันธ์	หัวหน้าสำนักปลัด	กรรมการ
๕	นายภิญโญ ไช้แดง	ผู้อำนวยการกองสวัสดิการสังคม	กรรมการ
๖	น.ส.นภาพร พักเจริญ	ผู้อำนวยการกองการศึกษาฯ	กรรมการ
๗	นางนันทิยา สงเจริญ	ผู้แทนชุมชน	กรรมการ
๘	น.ส.ดรุณี มาตรวิจิตร	ผู้แทนชุมชน	กรรมการ
๙	นายจිරะวุฒิ บำรุงเขต	ผู้แทนชุมชน	กรรมการ
๑๐	นางมณี หงส์เวียงจันทร์	ผู้แทนชุมชน	กรรมการ
๑๑	นางจำนงค์ ทองเชื้อ	ผู้แทนชุมชน	กรรมการ
๑๒	นางฉลวย แดงหยวก	ผู้แทนชุมชน	กรรมการ
๑๓	นายประดิษฐ์ สะสุพันธ์	ผู้แทนชุมชน	กรรมการ
๑๔	น.ส.จารุวรรณ ศรีคงคา	ผู้แทนชุมชน	กรรมการ
๑๕	นางดารณี พักเจริญ	ผู้ช่วยนักจัดการงานทั่วไป	กรรมการ/เลขานุการ

รายชื่อผู้ไม่มาประชุม

- ไม่มี

รายชื่อผู้เข้าร่วมประชุม

ลำดับ ที่	ชื่อ - สกุล	ตำแหน่ง	หมายเหตุ
๑.	น.ส.วาทีณี พักเจริญ	นักวิชาการศึกษาชำนาญการ	
๒.	นางสาส์น แซ่เตียว	ประธานกลุ่มสตรี	
๓.	น.ส.วิไล ไทร้อยย	ครู วิทยฐานะ ครูชำนาญการ	

เริ่มประชุมเวลา ๐๙.๓๐ น.

เมื่อที่ประชุมพร้อม นางสุภาวดี สงเจริญ นายกองค์การบริหารส่วนตำบลหนองปรือ ประธานคณะกรรมการฯ ได้เปิดประชุม และดำเนินการประชุมตามระเบียบวาระ ดังนี้

ระเบียบวาระที่ ๑ ประธานแจ้งให้ที่ประชุมทราบ

ประธาน โครงการสืบสานภูมิปัญญาท้องถิ่น ปลูกพืชสมุนไพรเพื่อสุขภาพ ประจำปีงบประมาณ พ.ศ.๒๕๖๗ ได้ดำเนินการมาถึงไตรมาสที่ ๔ จึงขอแจ้งความก้าวหน้าของโครงการ ดังนี้

๑. กองสวัสดิการสังคม ได้จัดกิจกรรมศึกษาดูงานให้กับกลุ่มสตรีตำบลหนองปรือ เมื่อวันที่ ๓๑ กรกฎาคม ๒๕๖๗ และมีการจัดทำบันทึกข้อตกลง (MOU) ระหว่าง ศูนย์อนุรักษ์และพัฒนาทรัพยากรท้องถิ่นตำบลหนองปรือ กับกลุ่มสตรีตำบลหนองปรือ
๒. มีการจัดทำบันทึกข้อตกลง (MOU) ระหว่าง ศูนย์อนุรักษ์และพัฒนาทรัพยากรท้องถิ่นตำบลหนองปรือ กับศูนย์พัฒนาเด็กเล็กองค์การบริหารส่วนตำบลหนองปรือ
๓. สำนักปลัด ได้จัดส่งบุคลากรไปเป็นวิทยากรขยายผลโครงการให้กับนักเรียนโรงเรียนบ้านเขามูสิ เมื่อวันที่ ๑๘ กรกฎาคม ๒๕๖๗

ที่ประชุม - รับทราบ

ระเบียบวาระที่ ๒ เรื่องเสนอเพื่อทราบ

ประธาน ตามที่ได้สำเนารายงานการประชุมครั้งที่ ๑/๒๕๖๗ ให้คณะกรรมการฯ ได้ตรวจสอบเพื่อรับรองรายงานการประชุม ได้พิจารณาแล้วไม่มีข้อแก้ไข

มติที่ประชุม รับรองรายงานการประชุมครั้งที่ ๑/๒๕๖๗ เมื่อวันที่ ๔ มีนาคม ๒๕๖๗

ระเบียบวาระที่ ๓ เรื่องพิจารณา

ประธาน กล่าวว่า กองสวัสดิการสังคม ได้จัดกิจกรรมศึกษาดูงานให้กับกลุ่มสตรีตำบลหนองปรือ เมื่อวันที่ ๓๑ กรกฎาคม ๒๕๖๗ ได้มีการสำรวจความพึงพอใจของประชาชนที่เข้าร่วมโครงการฯ โดยเก็บรวบรวมข้อมูลเพื่อสำรวจกลุ่มเป้าหมาย และประชาชนที่ได้รับประโยชน์ ผ่านทาง Google forms

เลขานุการ กล่าวว่า ผลการประเมินจากประชาชน มีดังนี้

รายงานผลการวิเคราะห์ข้อมูลและสรุปผลการสำรวจ

๑. ผู้ตอบแบบสำรวจเป็นผู้เข้าร่วมโครงการอบรม ๒๘ คน คิดเป็นร้อยละ ๑๐๐
- ผู้ตอบแบบสำรวจเป็นประชาชน เพศหญิง คิดเป็นร้อยละ ๑๐๐
- ผู้ตอบแบบสำรวจมีอายุ ต่ำกว่า ๒๐ ปี คิดเป็นร้อยละ ๓.๖
- ๒๑ - ๔๐ ปี คิดเป็นร้อยละ ๒๕
- ๔๑ - ๖๐ ปี คิดเป็นร้อยละ ๕๗.๑
- มากกว่า ๖๐ ปี คิดเป็นร้อยละ ๑๔.๓

๒. ความพึงพอใจในกิจกรรมครั้งนี้

ประเด็น	มากที่สุด	มาก	ปานกลาง	น้อย	น้อยที่สุด	ค่าเฉลี่ย \bar{X}	หมายเหตุ
๑. การประชาสัมพันธ์การเข้าร่วมโครงการ	๙	๑๖	๓	-	-	๔.๒๑	
๒. ความเหมาะสมของสถานที่ที่ใช้ในการจัดโครงการ	๘	๑๓	๗	-	-	๔.๐๓	
๓. ความเหมาะสมของระยะเวลาในการจัดโครงการ	๑๑	๑๕	๒	-	-	๔.๓๒	
๔. วัสดุอุปกรณ์ที่ใช้ในการจัดอบรม	๑๓	๑๔	๑	-	-	๔.๔๓	
๕. วิทยากรสามารถทำให้ผู้เข้าอบรม มีความรู้/ความเข้าใจ/ปฏิบัติได้	๑๑	๑๗	-	-	-	๔.๓๙	
๖. ผู้เข้าอบรมสามารถนำไปใช้ในชีวิตประจำวันได้	๑๕	๑๒	๑	-	-	๔.๕๐	
๗. ผู้เข้าอบรมสามารถนำความรู้ที่ได้ไปประกอบอาชีพเพื่อเป็นรายได้เสริม	๑๕	๑๓	-	-	-	๔.๕๓	
สรุปค่าเฉลี่ย						๔.๓๕	
คิดเป็นร้อยละ						๙๐.๗๑	

พบว่ากลุ่มเป้าหมายได้รับความพึงพอใจ

- ใช้เกณฑ์การแปลความหมายจากค่าเฉลี่ย ๔.๓๕ อยู่ในระดับดีมาก
- ใช้เกณฑ์การแปลความความหมายจากร้อยละ คิดเป็นร้อยละ ๙๐.๗๑ อยู่ในระดับมากที่สุด

ข้อเสนอแนะเพิ่มเติม

- เป็นโครงการที่ดี สร้างอาชีพได้
- แต่ละหมู่บ้านสามารถนำสินค้า ไปจำหน่ายที่ศูนย์เรียนรู้ได้
- ให้ความรู้เกี่ยวกับการแปรรูปสมุนไพรให้หลากหลายมากขึ้น
- วัตถุดิบที่เป็นส่วนผสมของสมุนไพร หาซื้อยาก ราคาสูง
- เพิ่มช่องทางการจัดจำหน่ายสินค้า

ประธาน กล่าวว่า ในการดำเนินกิจกรรมที่ ๓ นี้ ภาพรวมประชาชนได้รับความพึงพอใจเป็นอย่างมาก มีข้อเสนอแนะจากประชาชน ในเรื่องของวัตถุดิบที่เป็นส่วนผสมของสมุนไพร หาซื้อยาก ราคาสูง และการเพิ่มช่องทางการจัดจำหน่ายสินค้า จึงขอให้คณะกรรมการร่วมกันพิจารณาแนวทางการดำเนินงานต่อไป

กรรมการ กระผม นายประดิษฐ์ สະสุพันธ์ ขอเสนอว่า วัตถุดิบสามารถจัดซื้อได้จากแหล่งต้นทางของวัตถุดิบ เราควรใช้เทคโนโลยีให้เป็นประโยชน์ในการหาข้อมูล จากเดิมที่ซื้อจากร้านค้าทั่วไป โข้วห่วย ยี่ปัว อยากรู้ให้ภายในชุมชน หรือกลุ่มที่สนใจทำสินค้าแปรรูปจากสมุนไพร รวบรวมจำนวนวัตถุดิบที่จะซื้อ เพื่อให้ได้ราคาส่ง ก็จะช่วยให้ลดต้นทุนลงได้

- กรรมการ ดิฉัน น.ส.จารุวรรณ ศรีคงคา ขอเสนอว่าเดี๋ยวนี้มีช่องทางการซื้อสินค้า ทาง Shopee Lazada , Tiktok ที่มีสินค้าหลากหลาย สามารถเลือกในราคาที่เราสามารถจัดซื้อได้เลย
- ประธาน กล่าวว่า มีกรรมการท่านใดจะเสนอความคิดเห็นเพิ่มเติมหรือไม่ ถ้าไม่มี ขอให้กรรมการพิจารณาแนวทางการแก้ไขในเรื่องของ การเพิ่มช่องทางการจัดจำหน่ายสินค้า
- กรรมการ ดิฉัน นางจันทน์ ทองเชื้อ ขอเสนอว่า ให้มีการนำเสนอผลิตภัณฑ์ของชุมชน การจำหน่ายสินค้าของชุมชน ผ่านทางหน้าเพจ Facebook อบต.
- กรรมการ กระผม นายจีระวุฒิ บำรุงเขต ขอเสนอว่า ให้แต่ละชุมชนเพิ่มช่องทางผ่านทาง Shopee , Lazada
- กรรมการ ดิฉัน นางนันทิยา สงเจริญ กำหนดตำบลหนองปรือ ขอเสนอว่า ที่ว่าการอำเภอหนองปรือ องค์การบริหารส่วนตำบลหนองปรือ มีการจัดโครงการที่ประชาชนมีส่วนร่วมอยู่บ่อยครั้ง ในชุมชนสามารถร่วมกลุ่มกัน จัดบูธสินค้า เพื่อให้ข้อมูลสรรพคุณ และวางจำหน่ายได้
- ประธาน กล่าวว่า มีกรรมการท่านใดจะเสนอความคิดเห็นเพิ่มเติมหรือไม่ ถ้าไม่มี ขอมติในที่ประชุมค่ะ
- มติที่ประชุม -เห็นชอบ มติเป็นเอกฉันท์

ระเบียบวาระที่ ๔ เรื่องอื่นๆ

ประธาน กล่าวว่า ตามที่ศูนย์พัฒนาเด็กเล็ก อบต.หนองปรือ จัดทำแปลงสาธิต ลงแปลงปลูกพืชสมุนไพร ไปแล้วนั้น ขณะนี้มีสมุนไพรบางชนิดที่สามารถนำไปขยายพันธุ์ต่อได้แล้ว คราวเรือนใดต้องการ สามารถเข้าไปขอได้ที่ “ศูนย์การเรียนรู้” ณ ศูนย์พัฒนาเด็กเล็ก อบต.หนองปรือ และนำข้อแก้ไขปัญหาต่างๆ ประชาสัมพันธ์ในชุมชน แนะนำแนวทางการแก้ปัญหา และทาง อบต.หนองปรือ มีเจ้าหน้าที่ให้คำแนะนำ ผ่านทุกช่องทาง จะมาติดต่อที่สำนักงาน หรือผ่านช่องทาง Facebook เพจ องค์การบริหารส่วนตำบลหนองปรือ หรือ เว็บไซต์ของ อบต.หนองปรือ <https://www.nongpruekansao.go.th> เมนู ช่องทาง

มีกรรมการท่านใดต้องการเสนอหรือเพิ่มเติมอะไรหรือไม่ ถ้าไม่มี ก็ขอขอบคุณ คณะกรรมการทุกท่านเป็นอย่างสูง และจะมีการจัดประชุมคณะกรรมการอีกครั้ง ภายหลังจากเสร็จสิ้นโครงการในปีงบประมาณ พ.ศ.๒๕๖๗ และขอปิดประชุมเพียงเท่านี้

ปิดประชุมเวลา ๑๑.๐๐ น.

(ลงชื่อ).....

(นางดารณี พักเจริญ)

กรรมการ/เลขานุการ

ผู้จัดรายงานการประชุม

(ลงชื่อ).....

(นางสุภาวดี สงเจริญ)

ประธานกรรมการ

ผู้ตรวจรายงานการประชุม

รายงานการประชุมโครงการสืบสานภูมิปัญญาท้องถิ่น ปลูกพืชสมุนไพรเพื่อสุขภาพ
ประจำปีงบประมาณ พ.ศ.๒๕๖๗
ครั้งที่ ๓/ ๒๕๖๗
วันที่ ๓ ตุลาคม พ.ศ. ๒๕๖๗
ณ ห้องประชุมองค์การบริหารส่วนตำบลหนองปรือ

รายชื่อผู้มาประชุม

ลำดับ ที่	ชื่อ - สกุล	ตำแหน่ง	หมายเหตุ
๑	นางสุภาวดี สงเจริญ	นายกองค์การบริหารส่วนตำบล	ประธานกรรมการ
๒	นายสมศักดิ์ ชุ่มบุญชู	รองนายกองค์การบริหารส่วนตำบล	กรรมการ
๓	นายสุพจน์ บำรุงกลาง	ปลัดองค์การบริหารส่วนตำบล	กรรมการ
๔	นายธีรวัฒน์ แดงพันธ์	หัวหน้าสำนักปลัด	กรรมการ
๕	นายภิญโญ ไช้แดง	ผู้อำนวยการกองสวัสดิการสังคม	กรรมการ
๖	น.ส.นภาพร พักเจริญ	ผู้อำนวยการกองการศึกษาฯ	กรรมการ
๗	นางนันทิยา สงเจริญ	ผู้แทนชุมชน	กรรมการ
๘	น.ส.ศรณี มาตรวิจิตร	ผู้แทนชุมชน	กรรมการ
๙	นายจิระวุฒิ บำรุงเขต	ผู้แทนชุมชน	กรรมการ
๑๐	นางมณี หงส์เวียงจันทร์	ผู้แทนชุมชน	กรรมการ
๑๑	นางจำนงค์ ทองเชื้อ	ผู้แทนชุมชน	กรรมการ
๑๒	นางฉลวย แดงหยวก	ผู้แทนชุมชน	กรรมการ
๑๓	นายประดิษฐ์ สะสุพันธ์	ผู้แทนชุมชน	กรรมการ
๑๔	น.ส.จารุวรรณ ศรีคงคา	ผู้แทนชุมชน	กรรมการ
๑๕	นางดารณี พักเจริญ	ผู้ช่วยนักจัดการงานทั่วไป	กรรมการ/เลขานุการ

รายชื่อผู้ไม่มาประชุม

- ไม่มี

รายชื่อผู้เข้าร่วมประชุม

ลำดับ ที่	ชื่อ - สกุล	ตำแหน่ง	หมายเหตุ
๑.	น.ส.วาทีณี พักเจริญ	นักวิชาการศึกษาชำนาญการ	
๒.	น.ส.ศัทธรินทร์ รามจุล	นักวิเคราะห์นโยบายและแผน	
๓.	น.ส.วิไล ไทรย้อย	ครู วิทยฐานะ ครูชำนาญการ	
๔.	นางรัตนา ผิวงาม	ครู วิทยฐานะ ครูชำนาญการ	
๕.	น.ส.พัชชา ดาปาน	ผู้ช่วยนักวิชาการศึกษา	
๖.	น.ส.ณัชชาภา สำลีอ่อน	ผู้ช่วยนักพัฒนาชุมชน	

เริ่มประชุมเวลา ๐๙.๓๐ น.

เมื่อที่ประชุมพร้อม นางสาวตี สงเจริญ นายกองค้การบริหารส่วนตำบลหนองปรือ ประธานคณะกรรมการฯ ได้เปิดประชุม และดำเนินการประชุมตามระเบียบวาระ ดังนี้

ระเบียบวาระที่ ๑ ประธานแจ้งให้ที่ประชุมทราบ

ประธาน โครงการสืบสานภูมิปัญญาท้องถิ่น ปลูกพืชสมุนไพรเพื่อสุขภาพ ประจำปีงบประมาณ พ.ศ.๒๕๖๗ ได้ดำเนินการเสร็จสิ้นเป็นที่เรียบร้อยแล้ว จึงได้เชิญคณะกรรมการติดตามและประเมินผลโครงการฯ ได้ร่วมกันวิเคราะห์พิจารณา และร่วมกันหาแนวทางแก้ไขปัญหาที่พบ

ที่ประชุม - รับทราบ

ระเบียบวาระที่ ๒ เรื่องเสนอเพื่อทราบ

ประธาน ตามที่ได้สำเนารายงานการประชุมครั้งที่ ๒/๒๕๖๗ ให้คณะกรรมการฯ ได้ตรวจสอบเพื่อรับรองรายงานการประชุม ได้พิจารณาแล้วไม่มีข้อแก้ไข

มติที่ประชุม รับรองรายงานการประชุมครั้งที่ ๒/๒๕๖๗ เมื่อวันที่ ๕ สิงหาคม ๒๕๖๗

ระเบียบวาระที่ ๓ เรื่องพิจารณา

ประธาน กล่าวว่ ขอให้ทางเลขานุการ สรุปการดำเนินโครงการฯ ต่อไป

เลขานุการ กล่าวว่ ผลการดำเนินโครงการในแต่ละกิจกรรม ทางคณะกรรมการฯ ได้ประชุมติดตามกิจกรรมมาโดยตลอด หลังจากเสร็จสิ้นการดำเนินโครงการนี้ ผลที่ได้มีดังนี้

๑. กลุ่มสตรีตำบลหนองปรือ ได้ทำยาต้ม ยาหม่องสมุนไพร วางจำหน่ายที่ ศูนย์เรียนรู้การแปรรูป สร้างรายได้ให้กับชุมชนได้
๒. ศูนย์พัฒนาเด็กเล็กกองค้การบริหารส่วนตำบลหนองปรือ เป็นศูนย์การเรียนรู้ให้กับชุมชน และนำไปจัดกิจกรรมการเรียนการสอนให้กับเด็กปฐมวัยได้เรียนรู้จากสิ่งรอบตัว
๓. ประชาชนได้รับความรู้ และนำพันธุ์พืชไปปลูก ขยายผลต่อย้งครัวเรือนของตน
๔. ศูนย์การเรียนรู้ มีทั้งสมุนไพรในครัวเรือน และสมุนไพรที่ใช้ทำยาหลายชนิด

รายงานผลการวิเคราะห์ข้อมูลและสรุปผลการสำรวจ

๑. ผู้ตอบแบบสำรวจเป็นผู้เข้าร่วมโครงการอบรม ๗๖๑ คน /
ผู้ตอบแบบสำรวจเป็นประชาชน เพศชาย ๒๙๒ คน คิดเป็นร้อยละ ๓๘.๔
เพศหญิง ๔๖๙ คน คิดเป็นร้อยละ ๖๑.๖
๒. ผู้ตอบแบบสำรวจมีอายุ
กว่า ๒๐ ปี ๕๔ คน คิดเป็นร้อยละ ๗.๑
๒๑ - ๔๐ ปี ๓๔๐ คน คิดเป็นร้อยละ ๔๔.๗
๔๑ - ๖๐ ปี ๒๘๑ คน คิดเป็นร้อยละ ๓๖.๙
มากกว่า ๖๐ ปี ๘๖ คน คิดเป็นร้อยละ ๑๑.๓

๓. ประชาชนที่ตอบแบบสำรวจแยกเป็นหมู่บ้านดังนี้

หมู่ที่	จำนวน(คน)	คิดเป็นร้อยละ
๑	๓๗	๔.๙
๒	๕๑	๖.๗
๓	๓๔	๔.๕
๔	๓๖	๔.๗
๕	๓๓	๔.๓
๖	๓๑	๔.๑
๗	๓๕	๔.๖
๘	๕๑	๖.๗
๙	๓๒	๔.๒
๑๐	๓๓	๔.๓
๑๑	๔๓	๕.๗

หมู่ที่	จำนวน (คน)	คิดเป็นร้อยละ
๑๒	๒๙	๓.๘
๑๓	๒๘	๓.๗
๑๔	๒๘	๓.๗
๑๕	๓๑	๔.๑
๑๖	๒๗	๓.๕
๑๗	๓๗	๔.๙
๑๘	๓๔	๔.๕
๑๙	๒๗	๓.๕
๒๐	๒๙	๓.๘
๒๑	๔๖	๖
๒๒	๒๙	๓.๘

๔. ประโยชน์ที่ได้รับจากโครงการ คิดเป็นร้อยละ ๑๐๐ จากผู้ตอบแบบประเมินทั้งหมด

- ๔.๑ มีฐานข้อมูลและแหล่งเรียนรู้ พืชสมุนไพรในท้องถิ่น
- ๔.๒ ประชาชนในท้องถิ่น สามารถปลูกพืชสมุนไพรไว้รับประทานและรักษาโรคเบื้องต้นต่างๆ ได้
- ๔.๓ ส่งเสริมอาชีพให้แก่กลุ่มสตรีตำบลหนองปรือ ในการผลิตและแปรรูปสมุนไพร
- ๔.๔ ส่งเสริม อนุรักษ์ ภูมิปัญญาพื้นบ้าน แพทย์แผนไทยภายในท้องถิ่น

๕. การมีส่วนร่วมในการดำเนินโครงการ

ประเด็น	มากที่สุด	มาก	ปานกลาง	น้อย	น้อยที่สุด	ค่าเฉลี่ย \bar{X}	หมายเหตุ
๑. เปิดโอกาสให้ประชาชนเข้ามามีส่วนร่วมในการจัดทำฐานข้อมูลและแหล่งเรียนรู้	๖๕๗	๑๐๐	๔	-	-	๔.๘๖	
๒. มีการประชาสัมพันธ์ รับรู้ข้อมูลข่าวสารของกิจกรรม	๖๒๘	๑๑๐	๒๓	-	-	๔.๘๐	
๓. เปิดโอกาสให้ประชาชนเข้ามามีส่วนร่วมในการดำเนินกิจกรรม	๖๑๖	๑๔๒	๓	-	-	๔.๘๑	
๔. ประชาชนสามารถนำความรู้และแนวทางปฏิบัติไปถ่ายทอดและดำเนินการต่อภายในชุมชนของตนเอง	๖๔๑	๑๐๖	๑๔	-	-	๔.๘๒	
สรุปค่าเฉลี่ย						๔.๘๒	
คิดเป็นร้อยละ						๙๖.๔๑	

พบว่าประชาชนในตำบลหนองปรือมีส่วนร่วมในการดำเนินกิจกรรม

- ใช้เกณฑ์การแปลความหมายจากค่าเฉลี่ย ๔.๘๒ อยู่ในระดับดีมาก
- ใช้เกณฑ์การแปลความหมายจากร้อยละ คิดเป็นร้อยละ ๙๖.๔๑ อยู่ในระดับมากที่สุด

๖. ความพึงพอใจต่อการดำเนินโครงการ

ประเด็น	มากที่สุด	มาก	ปานกลาง	น้อย	น้อยที่สุด	ค่าเฉลี่ย \bar{X}	หมายเหตุ
๑. โครงการสามารถส่งเสริม/สนับสนุนการอนุรักษ์พันธุกรรมพืชได้จริง	๖๔๓	๑๐๐	๑๖	๒	-	๔.๘๒	
๒. รู้จักพืชสมุนไพรที่มีในท้องถิ่น	๖๒๙	๑๑๗	๑๓	๒	-	๔.๘๐	
๓. รู้วิธีใช้พืชสมุนไพร รักษาอาการเจ็บป่วยเล็กๆ น้อยๆ ได้	๖๕๕	๙๒	๑๓	๑	-	๔.๘๔	
๔. มีความเชื่อมั่นในการใช้พืชสมุนไพร	๖๔๐	๑๐๘	๑๐	๓	-	๔.๘๒	
๕. สามารถนำความรู้เรื่องการใช้พืชสมุนไพรไปแนะนำแก่ผู้อื่นได้	๖๕๐	๙๖	๑๓	๒	-	๔.๘๓	
๖. เห็นความสำคัญและการอนุรักษ์พืชสมุนไพรหายากในท้องถิ่น	๖๗๐	๗๗	๑๒	๒	-	๔.๘๖	
๗. สามารถแปรรูปพืชสมุนไพรอย่างง่ายๆ ไว้ใช้ในครัวเรือนได้	๖๕๖	๘๙	๑๒	๔	-	๔.๔๓๔.๘๓	
สรุปค่าเฉลี่ย						๔.๘๓	
คิดเป็นร้อยละ						๙๖.๕๘	

พบว่าประชาชนในตำบลหนองปรือมีพึงพอใจในการดำเนินกิจกรรม

- ใช้เกณฑ์การแปลความหมายจากค่าเฉลี่ย ๔.๘๓ อยู่ในระดับดีมาก
- ใช้เกณฑ์การแปลความหมายจากร้อยละ คิดเป็นร้อยละ ๙๖.๕๘ อยู่ในระดับมากที่สุด

๗. ความคิดเห็นโดยรวมเกี่ยวกับกิจกรรมในครั้งนี้

- ชอบโครงการนี้มากๆ โครงการดีมาก
- รู้เรื่องการใช้สมุนไพรมากขึ้น
- ได้รับความรู้มากขึ้น สามารถนำมาใช้งานได้จริงในชีวิตประจำวัน
- แจกพันธุ์สมุนไพร ให้ไปปลูก หลายๆ ชนิด น้อย
- โครงการดีมาก มีสมุนไพรแจกให้ด้วย
- ทำคู่มือสรรพคุณของยาสมุนไพร แจกก็จะดีค่ะ จะได้เอาไปใช้ได้
- ออกมาให้ความรู้บ่อยๆ ก็จะได้
- หา ตลาดขายสินค้าสมุนไพร
- มาให้ความรู้ ในการทำยาสมุนไพร ใช้เองได้
- สอนวิธีการปลูกด้วย ปลูกแล้วตาย
- อยากให้ดำเนินการต่อเนื่อง
- อยากทำหลายๆ อย่าง

ประธาน กล่าวว่าการดำเนินโครงการสืบสานภูมิปัญญาท้องถิ่น ปลูกพืชสมุนไพรเพื่อสุขภาพ ประจำปีงบประมาณ พ.ศ.๒๕๖๗ นี้ ภาพรวมประชาชนได้รับความพึงพอใจเป็นอย่างมาก มีข้อเสนอแนะจากประชาชน จึงขอให้คณะกรรมการร่วมกันพิจารณาแนวทางการดำเนินงานต่อไป

กรรมการ กระผม นายธีรวัฒน์ แดงพันธ์ เสนอว่า ทางสำนักปลัด จะจัดทำคู่มือของสมุนไพรแต่ละชนิดใช้รักษาโรคอย่างง่ายได้ให้แก่ชุมชน หรือ จัดทำเป็น QR Code ลงที่หน้าเพจ Facebook หรือติดไว้ที่อาคารเอนกประสงค์ในหมู่บ้าน เพื่อให้สะดวกสำหรับการหาข้อมูลเพิ่มเติม

กรรมการ ดิฉัน น.ส.นภาพร พักเจริญ เสนอว่า ทางศูนย์พัฒนาเด็กเล็กองค์การบริหารส่วนตำบลหนองปรือ ซึ่งเป็น “ศูนย์การเรียนรู้” จะดำเนินการหาสมุนไพรที่หายาก ที่มีในท้องถิ่นของเรา เพื่อให้มีสมุนไพรที่หลากหลายมากยิ่งขึ้น ที่มีอยู่แล้วก็จะดูแลรักษา และขยายพันธุ์เพิ่ม เพื่อแจกจ่ายตามความต้องการของประชาชน

ประธาน กล่าวว่ามีกรรมการท่านใดจะเสนอความคิดเห็นเพิ่มเติมหรือไม่

กรรมการ ดิฉัน นางจันทน์ ทองเชื้อ ขอเสนอว่า ทางหมู่ที่ ๑๒ บ้านหนองหูช้าง มีศูนย์การเรียนรู้อีก ๑ แห่ง และมีหมอดินอาสา นายสมนึก แซ่เตียว ซึ่งสามารถให้ความรู้ในการเพาะปลูก ดูแลสมุนไพรได้

กรรมการ ดิฉัน นางฉลวย แดงหยวก เสนอว่า ในปีงบประมาณ ๒๕๖๘ อยากให้ทางองค์การบริหารส่วนตำบลหนองปรือ จัดการอบรม การแปรรูปสมุนไพรที่หลากหลายมากยิ่งขึ้น เพื่อให้ประชาชนได้ไปต่อยอดในชุมชน เช่น การทำลูกประคบ เพื่อบรรเทาอาการปวดเมื่อย ฟกช้ำ

กรรมการ กระผม นายสมศักดิ์ ชุ่มบุญชู จะส่งเสริมการตลาดสำหรับการจำหน่ายสินค้าสมุนไพร โดยการประชาสัมพันธ์ให้ต่อเนื่อง และหลายหลายมากยิ่งขึ้น

ประธาน กล่าวว่ามีกรรมการท่านใดจะเสนอความคิดเห็นเพิ่มเติมหรือไม่ ถ้าไม่มี ขอมติในที่ประชุมค่ะ

มติที่ประชุม -คณะกรรมการฯเห็นชอบ มติเป็นเอกฉันท์

ระเบียบวาระที่ ๔ เรื่องอื่นๆ

ประธาน กล่าวว่าการดำเนินโครงการสืบสานภูมิปัญญาท้องถิ่น ปลูกพืชสมุนไพรเพื่อสุขภาพ ประจำปีงบประมาณ พ.ศ.๒๕๖๗ ได้ดำเนินเสร็จสิ้นแล้ว ตำบลหนองปรือของเรา มี “ศูนย์การเรียนรู้” ศูนย์พัฒนาเด็กเล็ก อบต.หนองปรือ ที่ประชาชนสามารถเข้ามาหาข้อมูลและวิถีปฏิบัติได้ตลอด ไม่เว้นวันหยุดราชการ ขอให้ทุกท่านนำแนวทางการแก้ไขต่างๆ ไปปรับใช้ และช่วยประชาสัมพันธ์อีกทางหนึ่งด้วย เพื่อให้ “ศูนย์การเรียนรู้” ที่เกิดจากโครงการสืบสานภูมิปัญญาท้องถิ่น ปลูกพืชสมุนไพรเพื่อสุขภาพ ขยายผลไปสู่ อปท.อื่นได้

มีกรรมการท่านใดต้องการเสนอหรือเพิ่มเติมอะไรหรือไม่ ถ้าไม่มี ก็ขอขอบคุณ
คณะกรรมการทุกท่านเป็นอย่างสูง และขอปิดประชุมเพียงเท่านี้

ปิดประชุมเวลา ๑๑.๐๐ น.

(ลงชื่อ).....

(นางดารณี พิกเจริญ)
กรรมการ/เลขานุการ
ผู้จัดรายงานการประชุม

(ลงชื่อ).....

(นางสุภาวดี สงเจริญ)
ประธานกรรมการ
ผู้ตรวจรายงานการประชุม

โครงการสืบสานภูมิปัญญาท้องถิ่น ปลูกพืชสมุนไพรเพื่อสุขภาพ
ประจำปีงบประมาณ พ.ศ. ๒๕๖๗
องค์การบริหารส่วนตำบลหนองปรือ อำเภอนองปรือ จังหวัดกาญจนบุรี

๑. ชื่อโครงการ

โครงการสืบสานภูมิปัญญาท้องถิ่น ปลูกพืชสมุนไพรเพื่อสุขภาพ ประจำปีงบประมาณ พ.ศ. ๒๕๖๗

๒. หลักการและเหตุผล

องค์กรปกครองส่วนท้องถิ่น ในฐานะหน่วยงานซึ่งมีอำนาจหน้าที่ในการดูแลและบำรุงรักษาทรัพยากรธรรมชาติและสิ่งแวดล้อม ตามพระราชบัญญัติสภาพัฒนาการและองค์การบริหารส่วนตำบล พ.ศ. ๒๕๓๗ มาตรา ๖๗ ภายใต้บังคับแห่งกฎหมาย องค์การบริหารส่วนตำบลมีหน้าที่ต้องทำในเขตองค์การบริหารส่วนตำบล (๗) คุ่มครอง ดูแลและบำรุงรักษาทรัพยากรธรรมชาติและสิ่งแวดล้อม และตามพระราชบัญญัติกำหนดแผนและขั้นตอนการกระจายอำนาจให้แก่องค์กรปกครองส่วนท้องถิ่น พ.ศ.๒๕๔๒ มาตรา ๑๖ ให้เทศบาล เมืองพัทยาและองค์การบริหารส่วนตำบลมีอำนาจหน้าที่ในการจัดระบบ บริหารสาธารณะ เพื่อประโยชน์ของประชาชนในท้องถิ่น (๒๔) การจัดการ การบำรุงรักษาและการใช้ประโยชน์จากป่าไม้ ที่ดิน ทรัพยากรธรรมชาติและ สิ่งแวดล้อม ประกอบกับพระราชดำริ ใน”โครงการอนุรักษ์พันธุกรรมพืชอันเนื่องมาจากพระราชดำริ สมเด็จพระเทพรัตนราชสุดาฯ สยามบรมราชกุมารี (อพ.สธ.) ที่ทรงสืบทอดงานอนุรักษ์ทรัพยากรธรรมชาติของพระบาทสมเด็จพระเจ้าอยู่หัว (รัชกาลที่ ๙) นับตั้งแต่ปี พ.ศ. ๒๕๓๖ โดยมีวัตถุประสงค์เพื่อสร้างความเข้าใจ และทำให้ตระหนักถึงความสำคัญของพันธุกรรมพืชต่าง ๆ ที่มีอยู่ในประเทศไทย ก่อให้เกิดกิจกรรมเพื่อให้มีการร่วมคิด ร่วมปฏิบัติที่นำผลประโยชน์มาถึงประชาชนชาวไทย

ในการนี้ องค์การบริหารส่วนตำบลหนองปรือ เห็นพ้องที่จะร่วมสนองพระราชดำริ ในโครงการอนุรักษ์พันธุกรรมพืชอันเนื่องมาจากพระราชดำริฯ ดำเนินกิจกรรมตามศักยภาพความพร้อม และจัดตั้ง”ศูนย์อนุรักษ์และพัฒนาทรัพยากรท้องถิ่นตำบลหนองปรือ” เพื่อเป็นฐานทรัพยากรในการพึ่งพาตนเอง สืบสานภูมิปัญญาท้องถิ่นสู่เศรษฐกิจพอเพียง เกิดประโยชน์แก่ชุมชนตำบลหนองปรือ และประเทศชาติต่อไปในอนาคต เป็นศูนย์ฯ ให้คำแนะนำ ให้ความรู้ความเข้าใจ เกี่ยวกับประโยชน์และความสำคัญของพันธุกรรมพืช โดยให้มีการส่งเสริมการปลูกพืชสมุนไพรในครัวเรือน ทั้งกระบวนการ ขั้นตอนการปลูก ความรู้เกี่ยวกับสรรพคุณและการนำไปใช้ให้เกิดประโยชน์ ซึ่งพืชสมุนไพร เป็นผลผลิตจากธรรมชาติที่มนุษย์รู้จักนำมาใช้ประโยชน์ ในเรื่องของการบำรุงรักษาสุขภาพ และการรักษาโรค เป็นของใกล้ตัวที่หาได้ง่าย ปัจจุบันความรู้ด้านวิทยาศาสตร์พัฒนาเจริญก้าวหน้ามากขึ้น มีการสังเคราะห์และผลิตยาจากสารเคมีในรูปแบบที่ใช้ประโยชน์ได้ง่ายมากขึ้น ให้ความนิยมนิยมใช้ยาสมุนไพรลดลงมาเป็นอันมาก แต่การรับประทานสมุนไพรในปริมาณที่พอเหมาะ และรับประทานเป็นประจำ จะทำให้ร่างกายแข็งแรงและเป็นการป้องกันโรค

ดังนั้น องค์การบริหารส่วนตำบลหนองปรือ จึงได้จัดทำโครงการสืบสานภูมิปัญญาท้องถิ่น ปลูกพืชสมุนไพรเพื่อสุขภาพขึ้น เพื่อเป็นแหล่งรวบรวมพันธุ์พืชสมุนไพรที่มีอยู่ในท้องถิ่น ให้เป็นแหล่งเรียนรู้ของชุมชนและบุคคลภายนอก เป็นแหล่งอาหารเพื่อสุขภาพที่ทุกครัวเรือนสามารถปลูกไว้รับประทานและรักษาโรคเบื้องต้นได้ ให้ชุมชนเห็นคุณค่าและกลับมาดำเนินชีวิตใกล้ชิดธรรมชาติมากขึ้น นอกจากนี้ยังเป็นการอนุรักษ์พืชสมุนไพรในท้องถิ่นอีกด้วย

๓. วัตถุประสงค์

๑) เพื่อสนองพระราชดำริสมเด็จพระเทพรัตนราชสุดาฯ สยามบรมราชกุมารี ในการอนุรักษ์ทรัพยากรธรรมชาติและสนับสนุนโครงการอนุรักษ์พันธุกรรมพืชอันเนื่องมาจากพระราชดำริฯ ในกิจกรรมต่างๆ เช่น การสำรวจ การเก็บรวบรวม การปลูกพืชสมุนไพร

- ๒) เพื่อจัดทำฐานข้อมูลและเป็นแหล่งเรียนรู้พืชสมุนไพรในท้องถิ่น
- ๓) ส่งเสริมและสนับสนุนให้ชุมชนปลูกพืชสมุนไพรไว้รับประทานและรักษาโรคเบื้องต้นได้
- ๔) ส่งเสริมและสนับสนุนกลุ่มสตรีตำบลหนองปรือผลิตและแปรรูปพืชสมุนไพรไว้ใช้ในครัวเรือน

และเป็นสินค้าสร้างรายได้

๕) เพื่อส่งเสริมการแพทย์แผนไทย การอนุรักษ์ภูมิปัญญาพื้นบ้านและนำมาใช้ให้เกิดประโยชน์ภายในชุมชน

๔. เป้าหมาย

๔.๑ ด้านปริมาณ

- ๑) มีแหล่งเรียนรู้พืชสมุนไพรในตำบลหนองปรือ อย่างน้อย ๑ แห่ง
- ๒) ทุกหมู่บ้านในตำบลหนองปรือปลูกสมุนไพรไว้ใช้เอง
- ๓) มีผลิตภัณฑ์สมุนไพรจำหน่ายภายในตำบลหนองปรืออย่างน้อย ๑ อย่าง

๔.๒ ด้านคุณภาพ

- ๑) ประชาชนภายในตำบลหนองปรือมีความรู้ สามารถปลูกพืชสมุนไพรไว้ใช้เองได้
- ๒) ประชาชนมีแพทย์ทางเลือก สามารถนำพืชสมุนไพรมาใช้ดูแลตัวเองได้

๕. วิธีดำเนินการ

กิจกรรม	ช่วงเวลาของการดำเนินงาน	ผู้รับผิดชอบ
๑. เสนอโครงการเพื่อขอรับการสนับสนุนงบประมาณ จากองค์การบริหารส่วนตำบลหนองปรือ	กรกฎาคม ๒๕๖๖	สำนักปลัด
๒. ประชุมชี้แจงรายละเอียดโครงการ	ตุลาคม ๒๕๖๖	สำนักปลัด
๓. แต่งตั้งคณะทำงาน	ตุลาคม ๒๕๖๖	สำนักปลัด
๔. ดำเนินงานตามโครงการ	ตุลาคม ๒๕๖๖ - กันยายน ๒๕๖๗	
กิจกรรมที่ ๑ สมุนไพรท้องถิ่นเรา		
๑.๑ จัดตั้ง “ศูนย์อนุรักษ์และพัฒนาทรัพยากรท้องถิ่นตำบลหนองปรือ”	ไตรมาสที่ ๑ (เดือนตุลาคม - ธันวาคม ๒๕๖๖)	สำนักปลัด
๑.๒ จัดเก็บและรวบรวมข้อมูลพืชสมุนไพรในตำบลหนองปรือ รวมทั้งภูมิปัญญาท้องถิ่นที่เกี่ยวข้องกับพืชสมุนไพร		
๑.๓ เผยแพร่ประชาสัมพันธ์ ตามช่องทางและแพลตฟอร์มต่าง ๆ ดังนี้		
- ศูนย์อนุรักษ์และพัฒนาทรัพยากรท้องถิ่นตำบลหนองปรือ		
- ข้อมูลพืชสมุนไพรในตำบลหนองปรือ		
๑.๔ ลงพื้นที่ ๒๒ หมู่บ้าน ให้ความรู้และรณรงค์ให้ทุกหมู่บ้าน ปลูกพืชสมุนไพรและแปรรูปสมุนไพรไว้ใช้ในครัวเรือน		
๑.๕ ประเมินผลกิจกรรม		

กิจกรรม	ช่วงเวลาของการดำเนินงาน	ผู้รับผิดชอบ
กิจกรรมที่ ๒ สวนสมุนไพรท้องถิ่นเรา		
<p>๒.๑ ทำแปลงสาธิตและขยายพันธุ์พืชสมุนไพร</p> <ul style="list-style-type: none"> - เตรียมพื้นที่สวนสมุนไพร ณ ศูนย์พัฒนาเด็กเล็ก อบต.หนองปรือ - กำหนดชนิดพืชสมุนไพร คัดเลือกพืชสมุนไพร และดำเนินการปลูกตัวอย่างพืชสมุนไพรที่ได้กำหนดไว้ ลงแปลงปลูก <p>๒.๒ ศึกษาข้อมูลของพืชสมุนไพรแต่ละชนิด ทั้งกายภาพ ชีวภาพ โภชนาการ สรรพคุณ การนำไปใช้ประโยชน์ และจัดทำป้ายชื่อพืชสมุนไพรแต่ละชนิดกำกับไว้ใกล้เคียง</p> <p>๒.๓ กำหนดพื้นที่ จัดทำแปลงปลูกพืชสมุนไพรที่กำหนดไว้เพื่อการอนุรักษ์ และใช้เป็นแหล่งเรียนรู้การใช้ประโยชน์จากพืชสมุนไพร</p> <p>๒.๔ แจกจ่ายตัวอย่างพันธุ์พืชสมุนไพรที่ทำการเพาะ ให้ทั้ง ๒๒ หมู่บ้าน เพื่อนำไปทดลองปลูก ติดตามผลการดำเนินโครงการ</p> <p>๒.๕ ติดตามและประเมินผลกิจกรรม</p>	<p>- ไตรมาสที่ ๓ (เดือนเมษายน - มิถุนายน ๒๕๖๗)</p> <p>- ไตรมาสที่ ๔ (เดือนกรกฎาคม - กันยายน ๒๕๖๗)</p>	กองการศึกษาฯ
กิจกรรมที่ ๓ ผลิตภัณฑ์สมุนไพรท้องถิ่นเรา		
<p>๓.๑ ศึกษาดูงาน กลุ่มวิสาหกิจชุมชน กลุ่มผลิตพืชสมุนไพร ในพื้นที่อำเภอใกล้เคียง เช่น อำเภอบ่อพลอย เป็นต้น</p> <p>๓.๒ ทดสอบแปรรูปสมุนไพร ทดลองใช้ และเก็บข้อมูลผลการดำเนินการไว้เป็นแหล่งเรียนรู้</p> <p>๓.๓ ส่งเสริมและสนับสนุนกลุ่มสตรีตำบลหนองปรือ ผลิตและแปรรูปพืชสมุนไพรไว้ใช้ในครัวเรือน</p> <p>๓.๔ ส่งเสริมและสนับสนุนกลุ่มสตรีตำบลหนองปรือ ผลิตและแปรรูปพืชสมุนไพรเป็นสินค้าสร้างรายได้ เช่น ยาหม่องสมุนไพร สเปรย์กันยุงตะไคร้หอม ลูกประคบสมุนไพร น้ำสมุนไพรเพื่อสุขภาพ ฯลฯ และนำออกจำหน่าย</p> <p>๓.๕ ประเมินผลกิจกรรม</p>	<p>- ไตรมาสที่ ๓ (เดือนเมษายน - มิถุนายน ๒๕๖๗)</p>	กองสวัสดิการสังคม
กิจกรรมที่ ๔ อนุรักษ์สมุนไพรท้องถิ่นเรา		
<p>๔.๑ สร้างจิตสำนึกในการอนุรักษ์พืชสมุนไพร ให้เด็ก เยาวชน และประชาชนในตำบลหนองปรือ ให้เห็นความสำคัญและประโยชน์ของพืชสมุนไพรในท้องถิ่น รู้จักหวงแหน และการนำไปใช้ประโยชน์อย่างยั่งยืน โดยเริ่มจากสถานศึกษาในสังกัด (ศูนย์พัฒนาเด็กเล็ก)</p>	<p>- ไตรมาสที่ ๔ (เดือนกรกฎาคม - กันยายน ๒๕๖๗)</p>	กองการศึกษาฯ

กิจกรรม	ช่วงเวลาของการดำเนินงาน	ผู้รับผิดชอบ
๔.๒ ประเมินผล และรายงานผลการดำเนินโครงการ ๔.๓ เผยแพร่ประชาสัมพันธ์ ผลการดำเนินโครงการ ไปยังช่องทาง และแพลตฟอร์มต่างๆ เช่น เว็บไซต์ อบรม Facebook Line (Social Media) เพื่อสร้างการรับรู้ไปสู่ประชาชนให้กว้างขวางขึ้น รวมทั้งเสริมสร้างให้เกิดการเรียนรู้ ในแหล่งเรียนรู้ท้องถิ่น	- เดือนตุลาคม ๒๕๖๗) - ภายใน ๑๕ วัน หลังจากรายงานผลการดำเนินโครงการ	

๖. ระยะเวลาดำเนินการ

เดือนตุลาคม ๒๕๖๖ ถึง เดือนกันยายน ๒๕๖๗

๗. สถานที่ดำเนินการ

องค์การบริหารส่วนตำบลหนองปรือ , ศูนย์พัฒนาเด็กเล็ก อบรม.หนองปรือ , และ ๒๒ หมู่บ้าน ภายในตำบลหนองปรือ อำเภอหนองปรือ จังหวัดกาญจนบุรี

๘. งบประมาณดำเนินการ

เบิกจ่ายจากข้อบัญญัติงบประมาณรายจ่ายประจำปีงบประมาณ พ.ศ. ๒๕๖๗ แผนงานการเกษตร งานส่งเสริมการเกษตร งบดำเนินงาน หมวดค่าใช้สอย ประเภทรายจ่ายเกี่ยวกับการปฏิบัติราชการที่ไม่เข้าลักษณะรายจ่ายงบรายจ่ายอื่นๆ โครงการสืบสานภูมิปัญญาท้องถิ่น ปลูกพืชสมุนไพรเพื่อสุขภาพ งบประมาณตั้งไว้จำนวน ๒๐,๐๐๐.- บาท (สองหมื่นบาทถ้วน) รายละเอียดตามเอกสารแนบท้ายโครงการ

๙. ผู้รับผิดชอบโครงการ

งานการเกษตร สำนักงานปลัด องค์การบริหารส่วนตำบลหนองปรือ บูรณาการร่วมกับ

- ๑) ๒๒ หมู่บ้าน ภายในตำบลหนองปรือ
- ๒) กลุ่มสตรีตำบลหนองปรือ
- ๓) ศูนย์พัฒนาเด็กเล็ก อบรม.หนองปรือ

๑๐. การติดตามประเมินผล

ตัวบ่งชี้ความสำเร็จ	วิธีการวัดและประเมินผล	เครื่องมือที่ใช้
กิจกรรมที่ ๑ สมุนไพรท้องถิ่นเรา		
๑) มีการจัดตั้ง“ศูนย์อนุรักษ์และพัฒนาทรัพยากรท้องถิ่นตำบลหนองปรือ”	- การสังเกต - ตรวจเชิงเอกสาร	- แบบสอบถาม - ประภาศจัดตั้ง
๒) มีแหล่งเรียนรู้พืชสมุนไพรในตำบลหนองปรืออย่างน้อย ๑ แห่ง		- ฐานข้อมูลพืชสมุนไพร - แพลตฟอร์มต่าง ๆ เช่น เว็บไซต์ Facebook Line (Social Media) - รายงานผลกิจกรรม

ตัวบ่งชี้ความสำเร็จ	วิธีการวัดและประเมินผล	เครื่องมือที่ใช้
กิจกรรมที่ ๒ สวนสมุนไพรท้องถิ่นเรา		
๑) มีแปลงสาธิตและขยายพันธุ์พืชสมุนไพร	- การสังเกต	- แบบสังเกต
๒) มีแปลงอนุรักษ์พันธุ์พืชสมุนไพร	- การสอบถาม	- แบบสอบถาม
๓) ทุกหมู่บ้านในตำบลหนองปรือปลูกสมุนไพรไว้ใช้เอง	- ตรวจสอบเอกสาร	- ฐานข้อมูลพืชสมุนไพร - รายงานผลกิจกรรม
กิจกรรมที่ ๓ ผลิตภัณฑ์สมุนไพรท้องถิ่นเรา		
๑) ตัวอย่างการแปรรูปพืชสมุนไพรไว้ในครัวเรือน	- การสังเกต	- แบบสอบถาม
๒) มีผลิตภัณฑ์สมุนไพรจำหน่ายภายในตำบลหนองปรือ อย่างน้อย ๑ อย่าง	- ตรวจสอบเอกสาร	- ผลิตภัณฑ์สมุนไพร - รายงานผลกิจกรรม
กิจกรรมที่ ๔ อนุรักษ์สมุนไพรท้องถิ่นเรา		
๑) สร้างจิตสำนึกในการอนุรักษ์พืชสมุนไพร ให้เด็กและเยาวชน ริเริ่มจากสถานศึกษาในสังกัด (ศูนย์พัฒนาเด็กเล็ก) และสถานศึกษาสังกัด สพฐ. ในเขตตำบลหนองปรือ	- การสังเกต - การสอบถาม	- แบบสอบถาม - แพลตฟอร์มต่าง ๆ เช่น เว็บไซต์ Facebook Line (Social Media) - รายงานผลการดำเนินโครงการ

๑๑. ผลที่คาดว่าจะได้รับ

- ๑) ร่วมอนุรักษ์ทรัพยากรธรรมชาติและสนับสนุนโครงการอนุรักษ์พันธุกรรมพืชอันเนื่องมาจากพระราชดำริสมเด็จพระเทพรัตนราชสุดาฯ สยามบรมราชกุมารี
- ๒) เป็นแหล่งเรียนรู้พืชสมุนไพรในท้องถิ่น
- ๓) ชุมชนภายในตำบลหนองปรือปลูกพืชสมุนไพรไว้รับประทานและสามารถนำไปใช้ในการรักษาโรคเบื้องต้นได้
- ๔) กลุ่มสตรีตำบลหนองปรือสามารถผลิตและแปรรูปพืชสมุนไพรไว้ในครัวเรือนและผลิตเป็นสินค้าสร้างรายได้
- ๕) ส่งเสริมการแพทย์แผนไทย ร่วมอนุรักษ์ภูมิปัญญาพื้นบ้านและนำมาใช้ให้เกิดประโยชน์ภายในชุมชน

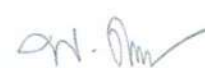
ลงชื่อ..........ผู้เสนอโครงการ
(นางสาวพิชชา ดาปาน)
ผู้ช่วยนักวิชาการศึกษา

ลงชื่อ..........ผู้ตรวจสอบโครงการ
(นายธีรวัฒน์ แต่งพันธ์)
หัวหน้าสำนักปลัด

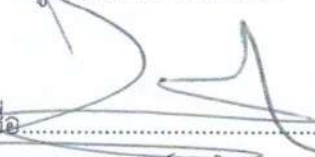
ลงชื่อ..........ผู้เห็นชอบโครงการ
(นายสุพจน์ บำรุงกลาง)
ปลัดองค์การบริหารส่วนตำบลหนองปรือ

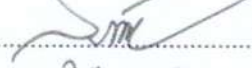
ลงชื่อ..........ผู้อนุมัติโครงการ
(นางสุภาวดี สงเจริญ)
นายกองค์การบริหารส่วนตำบลหนองปรือ

รายละเอียดค่าใช้จ่ายแนบท้าย
โครงการสืบสานภูมิปัญญาท้องถิ่น ปลูกพืชสมุนไพรเพื่อสุขภาพ
ประจำปีงบประมาณ พ.ศ. ๒๕๖๗
องค์การบริหารส่วนตำบลหนองปรือ อำเภอนองปรือ จังหวัดกาญจนบุรี

เบิกจ่ายจากข้อบัญญัติงบประมาณรายจ่ายประจำปีงบประมาณ พ.ศ. ๒๕๖๗ แผนงานการเกษตร
งานส่งเสริมการเกษตร งบดำเนินงาน หมวดค่าใช้จ่าย ประเภทรายจ่ายเกี่ยวกับการปฏิบัติราชการที่ไม่เข้า
ลักษณะรายจ่ายงบรายจ่ายอื่นๆ โครงการสืบสานภูมิปัญญาท้องถิ่น ปลูกพืชสมุนไพรเพื่อสุขภาพ งบประมาณตั้งไว้
จำนวน ๒๐,๐๐๐.- บาท (สองหมื่นบาทถ้วน) รายละเอียดค่าใช้จ่ายตามโครงการ มีดังนี้

กิจกรรมที่ ๑ สมุนไพรท้องถิ่นเรา	จำนวน ๔,๐๐๐.- บาท
๑.๑ ค่าจัดทำคู่มือสมุนไพร จำนวน ๒๐๐ เล่ม ๆ ละ ๒๐.- บาท	เป็นเงิน ๔,๐๐๐.- บาท
กิจกรรมที่ ๒ สวนสมุนไพรท้องถิ่นเรา	จำนวน ๖,๘๑๐.- บาท
๒.๑ ค่าวัสดุอุปกรณ์ ในการจัดทำแปลงปลูกสมุนไพร	เป็นเงิน ๓,๘๑๐.- บาท
เช่น ดินปลูก ฤงเพาะกล้า บัวรดน้ำ ซ้อนปลูก ฯลฯ	
๒.๒ ค่าจัดทำป้ายแนะนำสมุนไพร	เป็นเงิน ๓,๐๐๐.- บาท
จำนวน ๑๒ ป้าย ๆ ละ ๒๕๐.- บาท	
กิจกรรมที่ ๓ ผลิตภัณฑ์สมุนไพรท้องถิ่นเรา	จำนวน ๙,๑๘๕.- บาท
๓.๑ ศึกษาดูงาน และจัดอบรมการแปรรูปสมุนไพร	
๑) ค่าป้ายโครงการ ขนาด (กว้างxสูง) ๒.๕ x ๒.๐ เมตร	เป็นเงิน ๖๕๐.- บาท
๒) ค่าอาหารและเครื่องดื่มไม่มีแอลกอฮอล์	เป็นเงิน ๓,๐๐๐.- บาท
จำนวน ๒๕ คน ๆ ละ ๑๒๐.- บาท/คน/วัน	
๓) ค่าสมนาคุณวิทยากร จำนวน ๑ คน ๓ ชั่วโมง	เป็นเงิน ๑,๘๐๐.- บาท
คนละ ๖๐๐.- บาท/คน/ชั่วโมง	
๔) ค่าวัสดุ/อุปกรณ์ในการทำผลิตภัณฑ์สมุนไพร	เป็นเงิน ๓,๗๓๕.- บาท

รวมเป็นเงินทั้งสิ้น ๑๙,๙๙๕.- บาท (หนึ่งหมื่นเก้าพันเก้าร้อยเก้าสิบบาทถ้วน)

*** หมายเหตุ : รายการทุกรายการสามารถถัวเฉลี่ยกันได้



คำสั่งองค์การบริหารส่วนตำบลหนองปรือ

ที่ ๕๕๐/๒๕๖๖

เรื่อง จัดตั้งศูนย์อนุรักษ์และพัฒนาทรัพยากรท้องถิ่นตำบลหนองปรือ แต่งตั้งคณะกรรมการดำเนินโครงการสืบสานภูมิปัญญาท้องถิ่น ปลูกพืชสมุนไพรเพื่อสุขภาพ ประจำปีงบประมาณ พ.ศ.๒๕๖๗

ตามที่ สำนักปลัด องค์การบริหารส่วนตำบลหนองปรือ ได้จัดทำโครงการสืบสานภูมิปัญญาท้องถิ่น ปลูกพืชสมุนไพรเพื่อสุขภาพ ประจำปีงบประมาณ พ.ศ.๒๕๖๗ เพื่อร่วมสนองพระราชดำริ ในโครงการอนุรักษ์พันธุกรรมพืชอันเนื่องมาจากพระราชดำริฯ ดำเนินกิจกรรมตามศักยภาพ เพื่อเป็นฐานทรัพยากรในการพึ่งพาตนเอง สืบสานภูมิปัญญาท้องถิ่น เพื่อให้เกิดประโยชน์แก่ชุมชน

องค์การบริหารส่วนตำบลหนองปรือ จึงจัดตั้ง “ศูนย์อนุรักษ์และพัฒนาทรัพยากรท้องถิ่นตำบลหนองปรือ” ขึ้น ณ ตำบลหนองปรือ อำเภอหนองปรือ จังหวัดกาญจนบุรี แต่งตั้งคณะกรรมการดำเนินโครงการสืบสานภูมิปัญญาท้องถิ่น ปลูกพืชสมุนไพรเพื่อสุขภาพ ประจำปีงบประมาณ พ.ศ.๒๕๖๗ ดังนี้

คณะกรรมการศูนย์อนุรักษ์และพัฒนาทรัพยากรท้องถิ่นตำบลหนองปรือ

๑. นางสาวดี สงเจริญ	นายก อบต.หนองปรือ	ประธานกรรมการ
๒. นายสมศักดิ์ ชุ่มบุญชู	รองนายก อบต.หนองปรือ	กรรมการ
๓. นายสุพจน์ บำรุงกลาง	ปลัด อบต.หนองปรือ	กรรมการ
๔. นายธีรวัฒน์ แดงพันธ์	หัวหน้าสำนักปลัด	กรรมการ
๕. นายภิญโญ ไช้แดง	ผู้อำนวยการกองสวัสดิการสังคม	กรรมการ
๖. น.ส.นภาพร พักเจริญ	ผู้อำนวยการกองการศึกษา ศาสนาและวัฒนธรรม	กรรมการ
๗. น.ส.ศิริพรรณ บุญคล้าย	ผู้อำนวยการกองคลัง	กรรมการ
๘. นางนันทิยา สงเจริญ	กำนันตำบลหนองปรือ	กรรมการ
๙. นายขจร วิเศษสิงห์	ผู้ใหญ่บ้านหมู่ที่ ๑๒	กรรมการ
๑๐. นายจีรวัฒน์ กองตัน	ผู้ใหญ่บ้านหมู่ที่ ๕	กรรมการ
๑๑. นางสุมิตรา หล่อทอง	สมาชิกสภาอบต.	กรรมการ
๑๒. นางสาคร นวลศรี	สมาชิกสภาอบต.	กรรมการ
๑๓. นางดารณี พักเจริญ	ผู้ช่วยนักจัดการงานทั่วไป	กรรมการ/เลขานุการ

มีหน้าที่

๑. ให้คำแนะนำและสนับสนุนการปฏิบัติงานของคณะกรรมการ/คณะทำงานโครงการ รับทราบการปฏิบัติงาน ตลอดจนปัญหาต่างๆ และร่วมพิจารณาเพื่อหาวิธีแก้ไขและปรับปรุงให้ดีขึ้น
๒. วางแผน กำหนดกรอบแนวทาง และควบคุมดูแลการดำเนินงานโครงการให้เป็นไปด้วยความเรียบร้อย
๓. สนับสนุนให้มีการอบรมให้ความรู้

คณะทำงานดำเนินงานฐานทรัพยากรท้องถิ่น

๑. นายธีรวัฒน์ แดงพันธ์	หัวหน้าสำนักปลัด	ประธานคณะทำงาน
๒. น.ส.ศัทธรินทร์ รามจุล	นักวิเคราะห์นโยบายและแผน	คณะทำงาน
๓. นางดารณี พักเจริญ	ผู้ช่วยนักจัดการงานทั่วไป	คณะทำงาน

๔. น.ส.พาขวัญ ดาปาน	ผู้ช่วยนักทรัพยากรบุคคล	คณะกรรมการ
๕. นายอาณัติ จันทร์ดี	ผู้ช่วยเจ้าพนักงานธุรการ	คณะกรรมการ
๖. น.ส.ธารรัตน์ ชุ่มบุญชู	ผู้ช่วยนักวิชาการคอมพิวเตอร์	คณะกรรมการ/เลขานุการ

มีหน้าที่

- กำหนดแนวทางการดำเนินงานให้เป็นไปตามเป้าหมายที่กำหนด
- จัดทำแผนปฏิบัติการ
- ดำเนินงานตามแผนปฏิบัติการ
- เก็บรวบรวมข้อมูลพืชสมุนไพร
- เผยแพร่ประชาสัมพันธ์ ตามช่องทางและแพลตฟอร์มต่างๆ
- ให้ความรู้และรณรงค์ให้ทุกหมู่บ้านปลูกพืชสมุนไพรและแปรรูปไว้ในครัวเรือน
- จัดทำรายงานและสรุปผล

คณะกรรมการจัดทำแปลงสาธิตและขยายพันธุ์พืชสมุนไพร

๑. น.ส.นภาพร พักเจริญ	ผู้อำนวยการกองการศึกษาฯ	ประธานคณะกรรมการ
๒. น.ส.วาทีณี พักเจริญ	นักวิชาการศึกษา	คณะกรรมการ
๓. น.ส.วิไล ไทรย้อย	ครู วิทยฐานะครูชำนาญการ	คณะกรรมการ
๔. นางศิธร กลีบสัตบุตร	ครู วิทยฐานะครูชำนาญการ	คณะกรรมการ
๕. นางรัตนา ผิวงาม	ครู วิทยฐานะครูชำนาญการ	คณะกรรมการ
๖. น.ส.แพรว ขวัญงาม	ครู วิทยฐานะครูชำนาญการ	คณะกรรมการ
๗. น.ส.กฤตชนพร สุวรรณสิงห์	ครู	คณะกรรมการ
๘. น.ส.วิรากานต์ เรืองศรี	ครู	คณะกรรมการ
๙. นางจันทร์เพ็ญ ธรรมมุข	ผู้ดูแลเด็ก (ทักษะ)	คณะกรรมการ
๑๐. นางยุพิน กสิกิจพาณิชย์	ผู้ดูแลเด็ก (ทักษะ)	คณะกรรมการ
๑๑. น.ส.ปิยะนุช ศรีสมภาร	ผู้ดูแลเด็ก (ทั่วไป)	คณะกรรมการ
๑๒. น.ส.นิตา แดงอ่อน	ผู้ดูแลเด็ก (ทั่วไป)	คณะกรรมการ
๑๓. น.ส.พัชชา ดาปาน	ผู้ช่วยนักวิชาการศึกษา	คณะกรรมการ/เลขานุการ

มีหน้าที่

- ทำแปลงสาธิตและขยายพันธุ์พืชสมุนไพร บริเวณศูนย์พัฒนาเด็กเล็ก อบต.หนองปรือ
- ศึกษาข้อมูลของพืชสมุนไพรแต่ละชนิด ทั้งกายภาพ ชีวภาพ โภชนาการ สรรพคุณ การนำไปใช้ประโยชน์ และจัดทำป้ายชื่อพืชแต่ละชนิดกำกับไว้
- กำหนดพื้นที่จัดทำแปลงปลูกพืชสมุนไพรที่กำหนดไว้เพื่อการอนุรักษ์ และใช้เป็นแหล่งเรียนรู้
- แจกจ่ายตัวอย่างพืชสมุนไพรที่ทำการเพาะให้ทั้ง ๒๒ หมู่บ้าน เพื่อนำไปปลูก
- ติดตามและประเมินผลการดำเนินงาน

คณะกรรมการติดตามตรวจสอบ/ประเมินผลการดำเนินโครงการ

๑. นางสุภาวดี สงเจริญ	นายก อบต.หนองปรือ	ประธานกรรมการ
๒. นายสมศักดิ์ ชุ่มบุญชู	รองนายก อบต.หนองปรือ	กรรมการ
๓. นายสุพจน์ บำรุงกลาง	ปลัด อบต.หนองปรือ	กรรมการ
๔. นายธีรวัฒน์ แดงพันธ์	หัวหน้าสำนักปลัด	กรรมการ

๕. นายภิญโญ ไช้แดง	ผู้อำนวยการกองสวัสดิการสังคม	กรรมการ
๖. น.ส.นภาพร พักเจริญ	ผู้อำนวยการกองการศึกษา ศาสนาและวัฒนธรรม	กรรมการ
๗. นางนันทิยา สงเจริญ	ผู้แทนชุมชน	กรรมการ
๘. น.ส.ดรุณี มาตรวิจิตร	ผู้แทนชุมชน	กรรมการ
๙. นายจีระวุฒิ บำรุงเขต	ผู้แทนชุมชน	กรรมการ
๑๐. นางมณี หงส์เวียงจันทร์	ผู้แทนชุมชน	กรรมการ
๑๑. นางจำนงค์ ทองเชื้อ	ผู้แทนชุมชน	กรรมการ
๑๒. นางฉลวย แดงหยวก	ผู้แทนชุมชน	กรรมการ
๑๓. นายประดิษฐ์ สะสุพันธ์	ผู้แทนชุมชน	กรรมการ
๑๔. น.ส.จารุวรรณ ศรีคงคา	ผู้แทนชุมชน	กรรมการ
๑๕. นางดารณี พักเจริญ	ผู้ช่วยนักจัดการงานทั่วไป	กรรมการ/เลขานุการ

มีหน้าที่

๑. ดำเนินการติดตามและประเมินผลโครงการ เพื่อให้การดำเนินกิจกรรมต่างๆ เป็นไปตามวัตถุประสงค์และเป้าหมายของโครงการที่วางไว้
 ๒. รวบรวมผลการดำเนินงานและจัดทำรายงานการติดตามประเมินผล
 ๓. วิเคราะห์พิจารณาปัญหา และร่วมกันหาแนวทางแก้ไข
 ๔. หากการดำเนินโครงการไม่เป็นไปตามวัตถุประสงค์ของโครงการ หรือการดำเนินการตามกิจกรรมต่างๆ ไม่ถูกต้อง ไม่โปร่งใส ประชาชนไม่ได้รับประโยชน์ให้นำเรื่องดังกล่าวรายงานต่อนายกองคการบริหารส่วนตำบลหนองปรือ เพื่อแก้ไขปัญหา หรือดำเนินโครงการให้เป็นไปตามวัตถุประสงค์ต่อไป
- ทั้งนี้ ตั้งแต่บัดนี้เป็นต้นไป

สั่ง ณ วันที่ ๖ เดือน พฤศจิกายน พ.ศ. ๒๕๖๖



(นางสุภาวดี สงเจริญ)

นายกองค์การบริหารส่วนตำบลหนองปรือ



ที่ ศธ ๐๔๒๒๒.๓๐๐๑/๙๙

องค์การบริหารส่วนตำบลหนองปรือ
เลขที่..... 1178
วันที่..... - ๙ ก.ค. ๒๕๖๗
เวลา..... 14.44 น.
โรงเรียนบ้านเขามูสิ หมู่ที่ ๑๐
ตำบลหนองปรือ อำเภอนบพิตำ
จังหวัดกาญจนบุรี ๗๑๒๒๐

๓ กรกฎาคม ๒๕๖๗

เรื่อง ขอความอนุเคราะห์บุคลากร เป็นวิทยากรให้ความรู้โครงการสมุนไพรมะเดียมพระเกียรติฯ

เรียน นายกองค์การบริหารส่วนตำบลหนองปรือ

สิ่งที่ส่งมาด้วย ๑. แบบตอบรับ จำนวน ๑ ชุด

โรงเรียนบ้านเขามูสิ ได้จัดทำโครงการสมุนไพรมะเดียมพระเกียรติ พระบาทสมเด็จพระเจ้าอยู่หัวฯ และองค์การบริหารส่วนตำบลหนองปรือ ได้จัดตั้งศูนย์อนุรักษ์และพัฒนาทรัพยากรท้องถิ่นตำบลหนองปรือ และจัดทำข้อมูลสมุนไพรมะเดียมในพื้นที่ตำบลหนองปรือ ขึ้น

เพื่อให้การดำเนินโครงการเป็นไปอย่างมีประสิทธิภาพและเกิดความเรียบร้อย จึงขอความอนุเคราะห์บุคลากร เพื่อเป็นวิทยากรให้ความรู้เรื่องสมุนไพรมะเดียมในท้องถิ่น แก่นักเรียนโรงเรียนบ้านเขามูสิ หากผลเป็นประการใดโปรดแจ้งและส่งแบบตอบรับมายังโรงเรียนบ้านเขามูสิทราบ จักขอบคุณยิ่ง

จึงเรียนมาเพื่อโปรดทราบ

ขอแสดงความนับถือ

(นางสาวชญลักษณ์ บินดี)
ผู้อำนวยการโรงเรียนบ้านเขามูสิ

โรงเรียนบ้านเขามูสิ
โทร. ๐๙๘-๕๐๖๕๗๘๓

- เรียน นายก อบต. หนองปรือ

- เพื่อโปรดทราบ

- โรงเรียนบ้านเขามูสิ หมู่ ๑๐ ตำบลหนองปรือ อำเภอนบพิตำ จังหวัดกาญจนบุรี

- โรงเรียนบ้านเขามูสิ หมู่ ๑๐ ตำบลหนองปรือ อำเภอนบพิตำ จังหวัดกาญจนบุรี

- ๙ ก.ค. ๒๕๖๗

หนังสือตอบรับการเป็นวิทยากร

วันที่

เรื่อง ตอบรับการเป็นวิทยากร

เรียน ผู้อำนวยการโรงเรียนบ้านเขามูลี

อ้างถึง ขอบความอนุเคราะห์บุคลากร เป็นวิทยากรให้ความรู้โครงการสมุนไพรมะเร็งพระเกียรติฯ เลขที่ ศธ....

ตามหนังสือขอความอนุเคราะห์บุคลากรขององค์การบริหารส่วนตำบลหนองปรือ เป็นวิทยากรให้ความรู้เกี่ยวกับสมุนไพรมะเร็งในท้องถิ่นตำบลหนองปรือ โครงการสมุนไพรมะเร็งพระเกียรติฯ ณ โรงเรียนบ้านเขามูลี ในวันที่ ๑๘ กรกฎาคม ๒๕๖๗ เวลา ๐๙.๐๐ น. ให้แก่นักเรียนโรงเรียนบ้านเขามูลี นั้น

- องค์การบริหารส่วนตำบลหนองปรือ ยินดีส่งบุคลากรเป็นวิทยากรตามวัน เวลา และสถานที่ที่กำหนด
- ไม่สามารถส่งบุคลากรเป็นวิทยากรตามวัน เวลา และสถานที่ที่กำหนด
- อื่นๆ.....

จึงเรียนมาเพื่อทราบ

ขอแสดงความนับถือ

(.....)

ตำแหน่ง.....

(สำเนาฉบับ)

หนังสือตอบรับการเป็นวิทยากร

วันที่ ๑๐ กรกฎาคม พ.ศ.๒๕๖๗

เรื่อง ตอบรับการเป็นวิทยากร

เรียน ผู้อำนวยการโรงเรียนบ้านเขามูลี

อ้างถึง ขอบความอนุเคราะห์บุคลากร เป็นวิทยากรให้ความรู้โครงการสมุนไพรมะลิ้มพระเกียรติฯ หนังสือเลขที่ ศธ ๐๔๒๒๒.๓๐๐๑/๙๙ ลงวันที่ ๓ กรกฎาคม ๒๕๖๗

ตามหนังสือขอความอนุเคราะห์บุคลากรขององค์การบริหารส่วนตำบลหนองปรือ เป็นวิทยากร ให้ความรู้เกี่ยวกับสมุนไพรมะลิ้มพระเกียรติฯ โครงการสมุนไพรมะลิ้มพระเกียรติฯ ณ โรงเรียนบ้านเขามูลี ในวันที่ ๑๘ กรกฎาคม ๒๕๖๗ เวลา ๐๙.๐๐ น. ให้แก่นักเรียนโรงเรียนบ้านเขามูลี นั้น

- องค์การบริหารส่วนตำบลหนองปรือ ยินดีส่งบุคลากรเป็นวิทยากรตามวัน เวลา และสถานที่ที่กำหนด
- ไม่สามารถส่งบุคลากรเป็นวิทยากรตามวัน เวลา และสถานที่ที่กำหนด
- อื่นๆ.....

จึงเรียนมาเพื่อทราบ

ขอแสดงความนับถือ

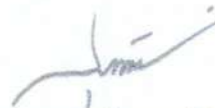

นางสุภาวดี สงเจริญ

นายกองค์การบริหารส่วนตำบลหนองปรือ

.....พิมพ์/ทาน
.....หน.สป.
.....ปลัด อบต.

บันทึกข้อตกลง (MOU)
โครงการสืบสานภูมิปัญญาท้องถิ่น ปลุกพืชสมุนไพรเพื่อสุขภาพ
ระหว่าง
ศูนย์อนุรักษ์และพัฒนาทรัพยากรท้องถิ่นตำบลหนองปรือ
กับ
กลุ่มสตรีตำบลหนองปรือ



บันทึกฉบับนี้ทำขึ้นตามการดำเนินโครงการสืบสานภูมิปัญญาท้องถิ่น ปลุกพืชสมุนไพรเพื่อสุขภาพ เพื่อร่วมสนองพระราชดำริ ในโครงการอนุรักษ์พันธุกรรมพืชอันเนื่องมาจากพระราชดำริฯ และเพื่อเป็นแหล่งรวบรวมพันธุ์พืชสมุนไพรที่มีอยู่ในท้องถิ่น เป็นแหล่งเรียนรู้ของชุมชนและบุคคลภายนอก จึงได้จัดทำบันทึกข้อตกลงความร่วมมือ (MOU) โดย ศูนย์อนุรักษ์และพัฒนาทรัพยากรท้องถิ่นตำบลหนองปรือ กับกลุ่มสตรีตำบลหนองปรือ เพื่อตกลงร่วมมือกันดำเนินงานตามโครงการสืบสานภูมิปัญญาท้องถิ่น ปลุกพืชสมุนไพรเพื่อสุขภาพ โดยมีข้อตกลงร่วมกัน ดังนี้

๑. ให้ความร่วมมือในการดำเนินงานตามโครงการสืบสานภูมิปัญญาท้องถิ่น ปลุกพืชสมุนไพรเพื่อสุขภาพ
๒. บูรณาการความร่วมมือระหว่างหน่วยงานและชุมชน เพื่อทดสอบแปรรูปสมุนไพร ทดลองใช้ และเก็บข้อมูลไว้เป็นแหล่งเรียนรู้
๓. ดำเนินการสนับสนุน ช่วยเหลือ บุคคลที่ต้องการได้รับความรู้จากการแปรรูปสมุนไพร สำหรับใช้ในครัว และ/หรือจำหน่ายในชุมชน

บันทึกข้อตกลงนี้ จัดทำขึ้นเป็น ๒ ฉบับ มีข้อความถูกต้องตรงกัน ทั้ง ๒ ฝ่ายได้อ่านและทำความเข้าใจตามข้อตกลงโดยละเอียดแล้ว จึงได้ลงลายมือชื่อไว้เป็นสำคัญต่อหน้าพยานและต่างยึดถือไว้ฝ่ายละ ๑ ฉบับ

ทั้งสองฝ่ายจึงได้ลงนามร่วมกันไว้เป็นหลักฐาน

ลงชื่อ.....
(นางสุภาวดี สงเจริญ)

ประธานศูนย์อนุรักษ์และพัฒนาทรัพยากรท้องถิ่นตำบลหนองปรือ

ลงชื่อ.....
(นางสาตี แซ่เตียว)

ประธานกลุ่มสตรีตำบลหนองปรือ

ลงชื่อ..... พยาน
(นายภิญโญ ไช้แดง)
ผู้อำนวยการกองสวัสดิการสังคม

ลงชื่อ..... พยาน
(นางสายพิน ทรัพย์สมบูรณ์)
ประธานกลุ่มสตรี หมู่ที่ ๑๕



บันทึกข้อตกลง (MOU)

โครงการสืบสานภูมิปัญญาท้องถิ่น ปลูกพืชสมุนไพรเพื่อสุขภาพ
ระหว่าง

ศูนย์อนุรักษ์และพัฒนาทรัพยากรท้องถิ่นตำบลหนองปรือ
กับ

ศูนย์พัฒนาเด็กเล็กองค์การบริหารส่วนตำบลหนองปรือ



บันทึกฉบับนี้ทำขึ้นตามการดำเนินการดำเนินโครงการสืบสานภูมิปัญญาท้องถิ่น ปลูกพืชสมุนไพรเพื่อสุขภาพ เพื่อร่วมสนองพระราชดำริ ในโครงการอนุรักษ์พันธุกรรมพืชอันเนื่องมาจากพระราชดำริฯ และเพื่อเป็นแหล่งรวบรวมพันธุ์พืชสมุนไพรที่มีอยู่ในท้องถิ่น เป็นแหล่งเรียนรู้ของชุมชนและบุคคลภายนอก จึงได้จัดทำบันทึกข้อตกลงความร่วมมือ (MOU) โดย ศูนย์อนุรักษ์และพัฒนาทรัพยากรท้องถิ่นตำบลหนองปรือ กับศูนย์พัฒนาเด็กเล็กองค์การบริหารส่วนตำบลหนองปรือ เพื่อตกลงร่วมมือกันดำเนินงานตามโครงการสืบสานภูมิปัญญาท้องถิ่น ปลูกพืชสมุนไพรเพื่อสุขภาพ โดยมีข้อตกลงร่วมกัน ดังนี้

๑. จัดทำแปลงสาธิตและขยายพันธุ์พืชสมุนไพร
๒. บูรณาการร่วมกันในการจัดทำคู่มือ/ฐานข้อมูลพืชสมุนไพรในตำบลหนองปรือ
๓. ให้ประชาชนเข้ามามีส่วนร่วมในการศึกษา และสามารถนำไปขยายพันธุ์ต่อในครัวเรือนได้

บันทึกข้อตกลงนี้ จัดทำขึ้นเป็น ๒ ฉบับ มีข้อความถูกต้องตรงกัน ทั้ง ๒ ฝ่ายได้อ่านและทำความเข้าใจตามข้อตกลงโดยละเอียดแล้ว จึงได้ลงลายมือชื่อไว้เป็นสำคัญต่อหน้าพยานและต่างยึดถือไว้ฝ่ายละ ๑ ฉบับ

ทั้งสองฝ่ายจึงได้ลงนามร่วมกันไว้เป็นหลักฐาน

ลงชื่อ.....
(นางสุภาวดี สงเจริญ)

ประธานศูนย์อนุรักษ์และพัฒนาทรัพยากรท้องถิ่นตำบลหนองปรือ

ลงชื่อ.....
(นางสาววิไล ไทรย้อย)

หัวหน้าสถานศึกษา

ลงชื่อ..... พยาน

(นางรัตนา ผิวงาม)
ครู วิทยฐานะครูชำนาญการ

ลงชื่อ..... พยาน

(นางศิธร กลีบสัตบุตร)
ครู วิทยฐานะครูชำนาญการ